April 2021

erscheint
am 01.04.2021

Jahrgang 22, Nr. 04

AMTSBLATT
der Gemeinde Lichtenau

www.gemeinde-lichtenau.de

mit den Ortsteilen Auerswalde, Biensdorf, Garnsdorf, Krumbach, Merzdorf, Niederlichtenau, Oberlichtenau und Ottendorf

1. Ostereier-Wanderweg in Lichtenau

Viele lernten in den vergangenen Wochen und Monaten unsere Region sicher noch etwas besser kennen und entdeckten den ein oder anderen wundervollen Platz in Lichtenau.

Die Corona-Zeit ist für alle eine Herausforderung, doch entspringen in dieser Zeit durchaus auch positive Dinge. So wurde die Idee geboren, einen Ostereierwanderweg zu gestalten, um den Wanderern oder Spaziergängern eine kleine Freude zu bereiten.

Wer bastelt und malt unheimlich gern? Genau … die Kinder. Deshalb konnten wir den Kindergarten „Sonnenschein“ und die Grundschule Auerswalde sofort begeistern, uns mit den vielen Kinderhänden zu unterstützen.

Ab Mitte März bemalten, beklebten oder gestalteten die Kinder der Einrichtungen von Kita, Schule oder Hort über 400 Eier. Anschließend schmückten die Jungs und Mädels zahlreiche Sträucher und Bäumchen rund um den Kalkofen mit ihren Kunstwerken. Startet man direkt hinter der Bäckerei von Ronny Roder und folgt der Beschilderung, lässt sich diese kleine Ostereier-Runde mit Kindern sehr gut laufen. Wer mit dem Kinderwagen unterwegs ist, sollte der Straße in Richtung der Pferdeteiche folgen, denn auch bis dahin befindet sich ein geschmückter Wanderweg. Hier auch einfach auf die Schilder achten. Egal, ob große oder kleine Runde, wir wollten die Idee zum Leben erwecken und etwas Freude bereiten. Vielleicht besitzt noch jemand Ostereier oder witterungsbeständigen Osterschmuck, der nicht mehr benötigt wird, dann kann dieser gern bis Ostern und innerhalb der ausgezeichneten Runde an den Strauch gebracht werden. Gern ist jede weitere kreative Spende herzlich Willkommen.

Bis 17.04.2021 sind alle recht herzlich eingeladen, unseren 1. Ostereier-Wanderweg zu entdecken. Start und Ziel befinden sich in Nähe der Bäckerei Ronny Roder und Parkmöglichkeiten stehen am Sportplatz zur Verfügung. Ab 18.04.2021 beginnt das große „Abschmücken“, um einerseits die Umwelt nicht zu belasten und natürlich, um im nächsten Jahr die Aktion zu wiederholen.

Foto: Cathleen Watenberg

Österliche Grüße von den Familien Watenberg & Jahn

Autorin: **Cornelia Jahn**

Öffentliche Bekanntmachungen

Haushaltssatzung und Haushaltsplan des Zweckverbandes „Chemnitztalradweg“ für das Haushaltsjahr 2021

I.

Auf Grund von § 76 Abs. 3 der Gemeindeordnung für den Freistaat Sachsen (SächsGemO) wird folgende Haushaltssatzung bekannt gemacht:

Haushaltssatzung
des Zweckverbandes „Chemnitztalradweg“
für das Haushaltsjahr 2021

Aufgrund von § 74 der Gemeindeordnung für den Freistaat Sachsen (SächsGemO) in der jeweiligen Fassung hat die Verbandsversammlung in der Sitzung am 26.01.2021 folgende Haushaltssatzung erlassen:

§ 1

Der Haushaltsplan für das Haushaltsjahr 2021, der die für die Erfüllung der Aufgaben des Zweckverbandes voraussichtlich anfallenden Erträge und entstehenden Aufwendungen sowie eingehenden Einzahlungen und zu leistenden Auszahlungen enthält, wird:

im Ergebnishaushalt mit dem

– Gesamtbetrag der ordentlichen Erträge auf	242.995 EUR
– Gesamtbetrag der ordentlichen Aufwendungen auf	253.392 EUR
– Saldo aus den ordentlichen Erträgen und Aufwendungen (ordentliches Ergebnis) auf	-10.397 EUR
– Gesamtbetrag der außerordentlichen Erträge auf	0 EUR
– Gesamtbetrag der außerordentlichen Aufwendungen auf	0 EUR
– Saldo aus den außerordentlichen Erträgen und Aufwendungen (Sonderergebnis) auf	0 EUR
– Gesamtergebnis auf	-10.397 EUR
– Betrag der veranschlagten Abdeckung von Fehlbeträgen des ordentlichen Ergebnisses aus Vorjahren auf	0 EUR
– Betrag der veranschlagten Abdeckung von Fehlbeträgen des Sonderergebnisses aus Vorjahren auf	0 EUR
– Betrag der Verrechnung eines Fehlbetrages im ordentlichen Ergebnis mit dem Basiskapital gemäß § 72 Absatz 3 SächGemO	0 EUR
– Betrag der Verrechnung eines Fehlbetrages im Sonderergebnis mit dem Basiskapital gemäß § 72 Absatz 3 SächGemO	0 EUR
– veranschlagtes Gesamtergebnis auf	-10.397 EUR

im Finanzhaushalt mit dem

– Gesamtbetrag der Einzahlungen aus laufender Verwaltungstätigkeit auf	102.670 EUR
– Gesamtbetrag der Auszahlungen aus laufender Verwaltungstätigkeit auf	111.880 EUR
– Zahlungsmittelüberschuss oder -bedarf aus laufender Verwaltungstätigkeit als Saldo der Gesamtbeträge der Einzahlungen und Auszahlungen aus laufender Verwaltungstätigkeit auf	-9.210 EUR
– Gesamtbetrag der Einzahlungen aus Investitionstätigkeit auf	110.000 EUR
– Gesamtbetrag der Auszahlungen aus Investitionstätigkeit auf	250.000 EUR
– Saldo der Einzahlungen und Auszahlungen aus Investitionstätigkeit auf	-140.000 EUR
– Finanzierungsmittelüberschuss oder -fehlbetrag als Saldo aus Zahlungsmittelüberschuss oder -fehlbetrag und dem Saldo der Gesamtbeträge der Einzahlungen und Auszahlungen aus Investitionstätigkeit auf	-149.210 EUR
– Gesamtbetrag der Einzahlungen aus Finanzierungstätigkeit auf	0 EUR
– Gesamtbetrag der Auszahlungen aus Finanzierungstätigkeit auf	0 EUR
– Saldo der Einzahlungen und Auszahlungen aus Finanzierungstätigkeit auf	0 EUR
– Veränderung des Bestandes an Zahlungsmitteln im Haushaltsjahr auf	-149.210 EUR

festgesetzt.

§ 2

Kredite für Investitionen und Investitionsförderungsmaßnahmen werden nicht veranschlagt.

§ 3

Verpflichtungsermächtigungen werden nicht veranschlagt.

§ 4

Der Höchstbetrag der Kassenkredite, der zur rechtzeitigen Leistung von Auszahlungen in Anspruch genommen werden darf, wird auf 22.000 EUR

festgesetzt.

§ 5

Umlagen werden wie folgt festgesetzt:

die Betriebskostenumlage auf	45.000 EUR
die Investitionsumlage auf	60.000 EUR

Claußnitz, den 22. März 2021

gez. Haslinger,
Verbandsvorsitzender

II.

Das Landratsamt des Landkreises Mittelsachsen, Kommunalaufsicht, hat mit Schreiben vom 08.03.2021, Aktenzeichen: 0.003.11150101. ZV CTRW.wa die Gesetzmäßigkeit der Haushaltssatzung 2021 des Zweckverbandes „Chemnitztalradweg“ wie folgt bestätigt:

1. Der Beschluss (Nr. CTRW 01/21) der Verbandsversammlung vom 26.01.2021 zur Haushaltssatzung für das Haushaltsjahr 2021 wird nicht beanstandet.
2. Für den Erlass dieses Bescheides werden keine Kosten erhoben.

III.

Entsprechend des § 76 Abs. 3 der Gemeindeordnung für den Freistaat Sachsen wird die Haushaltssatzung mit dem Haushaltsplan für das Haushaltjahr 2021 in elektronischer Form im Internet unter www.chemnitztalradweg.de ab 02.04.2021 zur Verfügung stehen. Die Niederlegungsfrist endet am 11.04.2021. Somit ist die Haushaltssatzung am 12.04.2021 erlassen.

IV.

Hinweis:

Nach § 4 Abs. 4 SächsGemO gelten Satzungen, die unter Verletzung von Verfahrens- oder Formvorschriften zustande gekommen sind, ein Jahr nach ihrer Bekanntmachung als von Anfang an gültig zustande gekommen. Dies gilt nicht, wenn

1. die Ausfertigung der Satzung nicht oder fehlerhaft erfolgt ist,

2. Vorschriften über die Öffentlichkeit der Sitzungen, die Genehmigung oder die Bekanntmachung der Satzung verletzt worden sind,
3. der Bürgermeister dem Beschluss nach § 52 Abs. 2 wegen Gesetzwidrigkeit widersprochen hat,
4. vor Ablauf der in Satz 1 genannten Frist
a) die Rechtsaufsichtsbehörde den Beschluss beanstandet hat oder
b) die Verletzung der Verfahrens- oder Formschrift gegenüber der Gemeinde unter Bezeichnung des Sachverhaltes, der die Verletzung begründen soll, schriftlich geltend gemacht worden ist.

Ist eine Verletzung nach Satz 2 Nr. 3 oder 4 geltend gemacht worden, so kann auch nach Ablauf der in Satz 1 genannten Frist jedermann diese Verletzung geltend machen.

Claußnitz, den 22. März 2021

gez. Haslinger,
Verbandsvorsitzender

Haushaltssatzung der Gemeinde Lichtenau für das Haushaltsjahr 2021

Aufgrund von § 74 der Sächsischen Gemeindeordnung in der jeweils geltenden Fassung hat der Gemeinderat in der Sitzung am 18.01.2021 folgende Haushaltssatzung beschlossen:

§ 1

Der Haushaltsplan für das Haushaltsjahr 2021, der die für die Erfüllung der Aufgaben der Gemeinden voraussichtlich anfallenden Erträge und entstehenden Aufwendungen sowie eingehenden Einzahlungen und zu leistenden Auszahlungen enthält, wird:

im Ergebnishaushalt mit dem

- Gesamtbetrag der ordentlichen Erträge auf 12.414.227 EUR
- Gesamtbetrag der ordentlichen Aufwendungen auf 13.502.918 EUR
- Saldo aus den ordentlichen Erträgen und Aufwendungen (ordentliches Ergebnis) auf -1.088.691 EUR
- Gesamtbetrag der außerordentlichen Erträge auf 0 EUR
- Gesamtbetrag der außerordentlichen Aufwendungen auf 0 EUR
- Saldo aus den außerordentlichen Erträgen und Aufwendungen (Sonderergebnis) auf 0 EUR
- Gesamtergebnis auf -1.088.691 EUR
- Betrag der veranschlagten Abdeckung von Fehlbeträgen des ordentlichen Ergebnisses aus Vorjahren auf 0 EUR
- Betrag der veranschlagten Abdeckung von Fehlbeträgen des Sonderergebnisses aus Vorjahren auf 0 EUR
- Betrag der Verrechnung eines Fehlbetrages im ordentlichen Ergebnis mit dem Basiskapital gemäß § 72 Absatz 3 Satz 3 SächsGemO auf 989.179 EUR
- Betrag der Verrechnung eines Fehlbetrages im Sonderergebnis mit dem Basiskapital gemäß § 72 Absatz 3 Satz 3 SächsGemO auf 0 EUR
- veranschlagten Gesamtergebnis auf -99.512 EUR

im Finanzhaushalt mit dem

- Gesamtbetrag der Einzahlungen aus laufender Verwaltungstätigkeit auf 11.860.250 EUR
- Gesamtbetrag der Auszahlungen aus laufender Verwaltungstätigkeit auf 11.687.060 EUR
- Zahlungsmittelüberschuss oder -bedarf aus laufender Verwaltungstätigkeit als Saldo der Gesamtbeträge der Einzahlungen und Auszahlungen aus laufender Verwaltungstätigkeit auf 173.190 EUR
- Gesamtbetrag der Einzahlungen aus Investitionstätigkeit auf 990.632 EUR
- Gesamtbetrag der Auszahlungen aus Investitionstätigkeit auf 1.237.550 EUR
- Saldo der Einzahlungen und Auszahlungen aus Investitionstätigkeit auf -246.918 EUR
- Finanzierungsmittelüberschuss oder -fehlbetrag als Saldo aus dem Zahlungsmittelüberschuss oder -fehlbetrag aus laufender Verwaltungstätigkeit und dem Saldo der Gesamtbeträge der Einzahlungen und Auszahlungen aus Investitionstätigkeit auf -73.728 EUR
- Gesamtbetrag der Einzahlungen aus Finanzierungstätigkeit auf 0 EUR
- Gesamtbetrag der Auszahlungen aus Finanzierungstätigkeit auf 77.200 EUR
- Saldo der Einzahlungen und Auszahlungen aus Finanzierungstätigkeit auf -77.200 EUR
- Veränderung des Bestandes an Zahlungsmitteln im Haushaltsjahr auf -150.928 EUR

festgesetzt.

§ 2

Der Gesamtbetrag der vorgesehenen Kreditaufnahmen für Investitionen und Investitionsförderungsmaßnahmen wird auf 0 EUR

festgesetzt.

§ 3

Der Gesamtbetrag der vorgesehenen Ermächtigungen zum Eingehen von Verpflichtungen, die künftige Haushaltsjahre mit Auszahlungen für Investitionen und Investitionsförderungsmaßnahmen belasten (Verpflichtungsermächtigungen), wird auf 208.300 EUR

festgesetzt.

§ 4

Der Höchstbetrag der Kassenkredite, der zur rechtzeitigen Leistung von Auszahlungen in Anspruch genommen werden darf, wird auf 1.500.000 EUR

festgesetzt.

§ 5

Der Höchstbetrag der Kassenkredite, der zur rechtzeitigen Leistung von Auszahlungen in Anspruch genommen werden darf, wird auf 1.500.000 EUR

festgesetzt.

Die Hebesätze werden wie folgt festgesetzt:

- für die land- und forstwirtschaftlichen Betriebe (Grundsteuer A) auf 310 Prozent
- für die Grundstücke (Grundsteuer B) auf 430 Prozent
- Gewerbesteuer auf 390 Prozent

§ 6

Weitere Festsetzungen keine

Lichtenau, den 04.03.2021

i. V. Eidam

(Siegel)

Andreas Graf, Bürgermeister

Die Haushaltssatzung der Gemeinde Lichtenau für das Haushaltsjahr 2021 wurde am 01.03.2021 von der Rechtsaufsichtsbehörde, Landratsamt Mittelsachsen, Az.: 0.03-11150101-330/1/2021-Da, bestätigt.

Auf der Grundlage des § 76 der Sächsischen Gemeindeordnung liegt die Haushaltssatzung und der dazugehörige Haushaltsplan für das Haushaltsjahr 2021 mit all seinen Bestandteilen in der Zeit

vom Dienstag, dem 06.04.2021 bis zum Dienstag, dem 13.04.2021

im Rathaus der Gemeinde Lichtenau in 09244 Lichtenau, Auerswalder Hauptstraße 2, in der Finanzverwaltung, Zimmer 2.06 öffentlich aus.

Das Rathaus ist zu folgenden Zeiten geöffnet:

Montag		13.00 Uhr – 16.00 Uhr
Dienstag	9.00 Uhr – 12.00 Uhr und	13.00 Uhr – 18.00 Uhr
Mittwoch	geschlossen	
Donnerstag		13.00 Uhr – 16.00 Uhr
Freitag	9.00 Uhr - 12.00 Uhr	

i. V. Eidam

(Siegel)

Andreas Graf, Bürgermeister

Die vorstehende Satzung wird hiermit öffentlich bekannt gemacht. Nach § 4 Abs. 4 der Gemeindeordnung für den Freistaat Sachsen (SächsGemO) gelten Satzungen, die unter Verletzung von Verfahrens- und Formvorschriften zustande gekommen sind, ein Jahr nach ihrer Bekanntmachung als von Anfang an gültig zustande gekommen. Dies gilt nicht, wenn

1. *die Ausfertigung der Satzung nicht oder fehlerhaft erfolgt ist,*
2. *Vorschriften über die Öffentlichkeit der Sitzungen, die Genehmigung oder die Bekanntmachung der Satzung verletzt worden sind,*
3. *der Bürgermeister dem Beschluss nach § 52 Abs. 2 wegen Gesetzwidrigkeit widersprochen hat,*
4. *vor Ablauf der in Satz 2 genannten Frist*
   a.) *die Rechtsaufsichtsbehörde den Beschluss beanstandet hat oder*
   b.) *die Verletzung der Verfahrens- oder Formvorschrift gegenüber der Gemeinde unter Bezeichnung des Sachverhalts, der die Verletzung begründen soll, schriftlich geltend gemacht worden ist.*

Ist eine Verletzung der nach Satz 3 Nr. 3 oder 4 geltend gemacht worden, so kann auch nach Ablauf der in Satz 2 genannten Frist jedermann diese Verletzung geltend machen

Verkauf landeseigener Kleinwaldflächen

Der Staatsbetrieb Sachsenforst, Forstbezirk Chemnitz, veräußert auf dem Wege der öffentlichen Ausschreibung die im Gemeindeterritorium gelegene(n) Kleinwaldfläche(n):

Stadt / Gemeinde: Lichtenau
Gemarkung: Niederlichtenau
Flur / Flurstück: 720/5
Fläche (ha): 0,9386

Die Verkaufsexposés mit weiterführenden Angaben zu den Objekten können bis zum 23.04.2021 beim Staatsbetrieb Sachsenforst, Forstbezirk Chemnitz, Am Landratsamt 3, Haus 5, 09648 Mittweida, gegen einen Unkostenbeitrag von 5 Euro je Objekt bzw. per E-Mail (dann kostenfrei) angefordert werden. Ebenso können Sie sich die Unterlagen im Internet unter www.sachsenforst.de unter der Rubrik Angebote/Leistungen/Ausschreibungen herunterladen.

Ansprechpartner im Forstbezirk ist Herr Graf
Tel.: 03727 / 956 623
E-Mail: andreas.graf@smul.sachsen.de

Staatsbetrieb Sachsenforst, Forstbezirk Chemnitz

Ortsübliche Bekanntmachung

Beschlüsse aus der öffentlichen Sitzung des Gemeinderates vom Montag, dem 01.03.2021

B 2021 – 13

Der Gemeinderat bestellt Frau Stefanie Weikert zur Standesbeamtin der Gemeinde Lichtenau zum 02.03.2021

Abstimmungsergebnis: Einstimmig (14 Ja-Stimmen)

B 2021 – 14

Die Fa. Schüllermann und Partner AG Wirtschaftsprüfungsgesellschaft hat den Jahresabschluss 2016 geprüft und einen uneingeschränkten Bestätigungsvermerk erteilt.

Der Gemeinderat stellt den örtlich geprüften Jahresabschluss der Gemeinde Lichtenau zum 31.12.2016 wie folgt fest:

in der **Vermögensrechnung** mit

einer Bilanzsumme von	59.711.907,94 EUR
einem Anlagevermögen von	48.390.487,33 EUR
einem Umlaufvermögen von	11.318.306,84 EUR
darunter: Bestand an liquiden Mitteln von	7.720.332,15 EUR
Aktiven Rechnungsabgrenzungsposten von	3.113,77 EUR
einer Kapitalposition von	31.224.452,30 EUR
darunter: Basiskapital von	27.002.980,88 EUR
und Rücklagen von	4.221.471,42 EUR
Sonderposten von	15.187.005,95 EUR
Rückstellungen von	8.445.103,99 EUR
Verbindlichkeiten von	4.855.345,70 EUR
Passiven Rechnungsabgrenzungsposten von	0,00 EUR

in der **Ergebnisrechnung** mit

Summe der ordentlichen Erträge	12.774.102,90 EUR
Summe der ordentlichen Aufwendungen	11.610.219,60 EUR
einem ordentlichen Ergebnis von	1.163.883,30 EUR
Summe der außerordentlichen Erträge	377.647,60 EUR
Summe der außerordentlichen Aufwendungen	28.650,21 EUR
einem Sonderergebnis von	348.997,39 EUR
einem Gesamtergebnis von	1.512.880,69 EUR

in der **Finanzrechnung** mit

Einzahlungen aus lfd. Verwaltungstätigkeit	11.953.257,00 EUR
Auszahlungen aus lfd. Verwaltungstätigkeit	9.923.387,91 EUR
Zahlungsmittelsaldo aus lfd. Verwaltungstätigkeit	2.029.869,09 EUR
Einzahlungen für Investitionstätigkeit	776.198,25 EUR
Auszahlungen für Investitionstätigkeit	1.099.641,97 EUR
Zahlungsmittelsaldo aus Investitionstätigkeit	-323.443,72 EUR
Finanzierungsmittelüberschuss	1.706.425,37 EUR
Zahlungsmittelsaldo aus Finanzierungstätigkeit	-318.749,83 EUR
Änderung des Finanzmittelbestandes im Haushaltsjahr	1.387.675,54 EUR
Saldo aus haushaltsunwirksamen Vorgängen	8.157,66 EUR
Veränderung des Bestandes an Zahlungsmitteln im HH-Jahr	1.395.833,20 EUR
Bestand an liquiden Mitteln am Ende des Haushaltsjahres	7.720.332,15 EUR

Der Überschuss des ordentlichen Ergebnisses von 1.163.883,30 EUR wird der Rücklage aus Überschüssen des ordentlichen Ergebnisses zugeführt.

Der Überschuss des Sonderergebnisses von 348.997,39 EUR wird der Rücklage aus Überschüssen des Sonderergebnisses zugeführt.

Der Gemeinderat bestätigt mit der Feststellung des Jahresabschlusses alle über- und außerplanmäßigen Aufwendungen, die im Rahmen der Aufstellung des Jahresabschlusses festgestellt wurden.

Abstimmungsergebnis:
Mit Stimmenmehrheit (11 Ja-Stimmen, 3 Stimmenthaltungen)

B 2021 – 15

Der Gemeinderat stimmt der Entnahme aus der Liquiditätsreserve zur Finanzierung Corona bedingter Auszahlungen in Höhe von 50.000,00 EUR zu.

Abstimmungsergebnis: Einstimmig (14 Ja-Stimmen)

B 2021 – 16

Der Gemeinderat beschließt die in der Anlage aufgeführten Spenden anzunehmen.

Abstimmungsergebnis: Einstimmig (14 Ja-Stimmen)

Nach § 40 Abs. 2 SächsGemO können die Beschlüsse und die zugehörigen Anlagen in ihrem vollen Wortlaut in der Gemeindeverwaltung zu den Öffnungszeiten eingesehen werden.

Andreas Graf,
Bürgermeister

Aus dem Rathaus

Informationen aus der Hauptverwaltung

Aus der Sitzung des Gemeinderats vom 01.03.2021

Zu Beginn der öffentlichen Gemeinderatssitzung begrüßte der stellvertretende Bürgermeister Gert Eidam in Vertretung des Bürgermeisters die Gemeinderäte und die Anwesenden.

Im TOP 4 stellte Herr Wolf vom Polizeirevier Mittweida die drei **neuen Bürgerpolizisten** vor. Er ist zentral auch für die Bürgerpolizisten im Bereich Flöha, Hainichen und Frankenberg zuständig. Für Lichtenau sind Frau Schröder-Bischoff, Herr Jarczewski, Herr Brendel als Bürgerpolizisten tätig. Sie stehen jeden 2. Dienstag im Monat im Rathaus der Gemeinde Lichtenau von 15.00 bis 17.00 Uhr für Bürgeranliegen zur Verfügung.

In TOP 6 stimmten die Gemeinderäte der **Bestellung der neuen Standesbeamtin** einstimmig zu. Herr Eidam begrüßte die neue Standesbeamtin Frau Weikert, die bisher in der Bauverwaltung für den Bereich Ordnung, Sicherheit und Friedhofsverwaltung zuständig war. Nach dem Ausscheiden der bisherigen Standesbeamtin hat sie sich erfolgreich weiterqualifiziert. Sie übernimmt ab dem 02.03.2021 ihr neues Aufgabengebiet.

Im Anschluss informierte Herr Lohse (Leiter Hauptverwaltung) zum **eingeschränkten Regelbetrieb in Lichtenauer Kitas und Schulen.**

Er berichtete, dass man nach zwei Wochen eingeschränktem Regelbetrieb eine positive Bilanz ziehen könne. Man habe die Gruppen in feste Einheiten aufgeteilt. In den größeren Einrichtungen beziehe sich das auf eine feste Einheit pro Etage. Die recht kleine Kita Wichtelburg in Garnsdorf betrachte man dagegen insgesamt als eine Einheit. Wichtig sei es, jegliche Vermischung der Einheiten zu vermeiden. Auf diese Strategie habe man sich bei einer Videokonferenz mit den Elternvertretern verständigt. Diskutiert wurde auch über die Größe der Einheiten. Kleinere Einheiten benötigten für die Umsetzung mehr Personal, dadurch wären die möglichen Betreuungszeiten kürzer. Allerdings müssten bei einem auftretenden Infektionsgeschehen auch weniger Personen in Quarantäne. Größere Einheiten böten einen längeren Betreuungszeitraum, aber von einem möglichen Infektionsgeschehen wären auch mehr Personen betroffen. Bevorzugt wurde die Variante mit den größeren Einheiten und dem größeren Betreuungsspielraum. Um die Risiken so gering wie möglich zu halten, ist das Tragen von FFP2-Masken vor und in den Einrichtungen, sowie auf den Parkplätzen, für alle Erwachsenen Pflicht. Man habe sich auch darauf verständigt, dass die Kitabeiträge für die Kinder, die derzeit nicht in der Betreuung sind, ausgesetzt werden. Bis zu den Osterferien werden die Beiträge für die anwesenden Kinder taggenau, also nur für die Anwesenheitstage in der Einrichtung berechnet. Auch aus den Grundschulen könne man Positives berichten. Der Schulbetrieb ist mit einem eingeschränkten Fächerangebot gestartet. U.a. findet der Sport- und Schwimmunterricht derzeit nicht statt, aber die Hauptfächer können unterrichtet werden.

In TOP 8 teilte Frau Herberger (Leiterin Finanzverwaltung) mit, dass die Fa. Schüllermann und Partner AG Wirtschaftsprüfungsgesellschaft den **Jahresabschluss 2016** geprüft und einen uneingeschränkten Bestätigungsvermerk erteilt hat. Die Gemeinderäte stellten im Anschluss den Jahressabschluss der Gemeinde Lichtenau zum 31.12.2016 mehrheitlich fest.

In der **Bürgerfragestunde** wurde das Thema Winterdienst erörtert.

Im Anschluss konnten die **Gemeinderäte** noch ihre Fragen stellen. Es wurde auf einen abgestellten PKW auf dem Wirtschaftsweg in Richtung Autobahn hingewiesen.

Anne Böhme, Öffentlichkeitsarbeit

Redaktionsschluss der nächsten Ausgabe: **Freitag, 16. April 2021, 10.00 Uhr,**
im Rathaus Lichtenau (Erdgeschoss Zimmer 1.06), oder per E-Mail: post@gemeinde-lichtenau.de

IMPRESSUM

Herausgeber: Gemeinde Lichtenau, Auerswalder Hauptstraße 2, Tel.: 03 72 08 / 8 00 10, Fax: 03 72 08 / 8 00 55
E-Mail: post@gemeinde-lichtenau.de, www.gemeinde-lichtenau.de
Verantwortlich für den Inhalt: amtlicher Teil: Andreas Graf, Bürgermeister; nichtamtlicher Teil: die Redaktion
Verantwortlich für Anzeigen/Design/Druck: Druckerei Willy Gröer GmbH & Co. KG, Kalkstraße 2, 09116 Chemnitz
Tel.: 0371 / 81493-0, Fax: 0371/81493-22, anzeigen@druckerei-groeer.de
Grafiken/Bilder: angegebene Fotografen, ©fotolia.com, ©freepik.com, ©pixabay.com
Verantwortlich für die Verteilung: VBS Logistik GmbH, Tel.: 0371 / 3 3200151

Einsätze der Feuerwehren im Monat Februar 2021

11.02.2021, 20.55 Uhr,
Ortsfeuerwehr Auerswalde
Auerswalde, Gartenweg,
Keller durch defekte Wasseruhr
unter Wasser

13.02.2021, 03.32 Uhr,
Ortsfeuerwehr Oberlichtenau,
Ortsfeuerwehr Auerswalde,
Freiwillige Feuerwehr Frankenberg
Niederlichtenau, Brunnenstraße 11,
ausgelöste BMA (Brandmeldeanlage)
durch defekten Melder bei der
Fa. Lichtenauer Mineralquelle

25.02.2021, 14.27 Uhr,
Ortsfeuerwehr Oberlichtenau,
Ortsfeuerwehr Krumbach
Merzdorf, Ziegeleistraße, verbrennen
von Unrat

28.02.2021, 13.21 Uhr,
Ortsfeuerwehr Krumbach
Mittweida, Ortsteil Zschöppichen,
Dachstuhlbrand eines Nebengebäudes

28.02.2021, 14.06 Uhr,
Ortsfeuerwehr Oberlichtenau,
Ortsfeuerwehr Auerswalde,
Ortsfeuerwehr Garnsdorf,
Ortsfeuerwehr Ottendorf,
Freiwillige Feuerwehr Frankenberg
Oberlichtenau, Bahnhofstraße,
Qualm dringt aus dem Dachgeschoss,
ein kompletter Dachstuhlbrand konnte
verhindert werden

Röber, Gemeindewehrleiter

Die Gemeinde Lichtenau sucht für das Sommerbad Garnsdorf zur Absicherung des Badebetriebes

Kassierer/innen, Rettungsschwimmer/innen

Die Einstellung erfolgt für den Saisonbetrieb 2021 nach Bedarf bei entsprechender Wetterlage. Voraussetzung für den Einsatz als Rettungsschwimmer/in ist der Nachweis eines gültigen Rettungsschwimmerpasses. Alle Bewerber müssen das 18. Lebensjahr vollendet haben. Der Saisoneinsatz wird mit 10,00 Euro je Stunde vergütet.

Interessenten melden sich bitte schriftlich oder per E-Mail bei der
Gemeinde Lichtenau, Auerswalder Hauptstr. 2, 09244 Lichtenau
E-Mail: post@gemeinde-lichtenau.de
Wir freuen uns auf Ihre Kurzbewerbung.
Weitere Auskünfte erteilt Ihnen Frau Fuchs,
erreichbar unter Tel.: 037208/80063.

Die Gemeinde Lichtenau schreibt folgende Stelle aus:

Für die Finanzverwaltung suchen wir zum frühestmöglichen Termin einen/eine

Mitarbeiter/Mitarbeiterin (m/w/d)

für 32 Wochenstunden, zunächst befristet für die Dauer von zwei Jahren.

Aufgabenprofil:
- Mitarbeit in der Kassenverwaltung mit Zahlungsverkehr und Mahnung, Beitreibung, Vollstreckung
- Mitarbeit in der Geschäfts- und Anlagenbuchhaltung, Buchen von Geschäftsvorfällen
- Mithilfe bei der Erstellung des Jahresabschlusses
- Belegablage
- Änderungen des Aufgabengebietes sind möglich

Anforderungen an die Bewerber:
- Die Ausbildung zum Buchhalter/in oder eine vergleichbare Ausbildung (z.B. Steuerfachangestellte/r) wird vorausgesetzt.
- Eine verwaltungsfachliche Ausbildung wäre denkbar, sofern Kenntnisse in der doppelten Buchführung vorhanden sind. Die abgeschlossene Zusatzqualifikation zum Bilanzbuchhalter ist wünschenswert.
- Praktische Berufserfahrung in Kommunalverwaltungen und/oder im genannten Aufgabengebiet bzw. in verwandten Bereichen sind von Vorteil
- Kenntnisse in der Anwendung des allgemeinen Verwaltungsrechts, des Kommunalrechts, des kommunalen Haushaltsrechts u. a. einschlägiger Gesetzlichkeiten sind wünschenswert
- Führerschein Klasse B (Pkw)
- ruhige, sehr korrekte und konzentrierte Arbeitsweise
- belastbar, zuverlässig und loyal
- Bereitschaft zur weiteren Qualifizierung
- Bereitschaft zur Vollarbeit 40 Wochenstunden (falls erforderlich / möglich)

Eine sichere Anwendung moderner arbeitsplatzbezogener PC- und Kommunikationstechnik, Anwendungssoftware und MS-Office-Produkten ist Voraussetzung.

Bei entsprechender Eignung wird eine dauerhafte Anstellung in der Gemeindeverwaltung Lichtenau nicht ausgeschlossen. Behinderte werden bei gleicher Eignung bevorzugt. Die Vergütung erfolgt nach dem TVöD.

Kosten, die im Zusammenhang mit der Bewerbung entstehen, werden nicht erstattet.

Falls Sie die Rücksendung Ihrer Unterlagen wünschen, bitten wir um einen ausreichend frankierten Briefumschlag.

Fragen beantwortet Frau Herberger, Tel. 037208/80014, gern.

Ihre aussagekräftige Bewerbung senden Sie bitte bis zum **9. April 2021** an Gemeinde Lichtenau, Kennwort – „Bewerbung Finanzverwaltung“, Auerswalder Hauptstraße 2, 09244 Lichtenau oder gern auch per E-Mail an post@gemeinde-lichtenau.de, Kennwort – „Bewerbung Finanzverwaltung“.

C. Herberger

Straßensperrungen und Verkehrseinschränkungen im April 2021

Ort	Zeitraum	Verkehrseinschränkungen	Grund
Ortsteil Ottendorf			
Mittweidaer Straße	23.11.2020 bis 15.07.2021 (witterungsbedingt)	**Vollsperrung**	Fahrbahnerneuerung sowie Ersatzneubau Stützwand und Böschungssicherung
Ortsteil Auerswalde			
Goethestraße, Karl-Hartig-Straße	01.03.2021 bis 16.04.2021	**Vollsperrung**	Neubau Gas-Hauptleitung mit Hausanschlüssen
An der Autobahn	22.03.2021 bis 23.04.2021	**Vollsperrung**	Neubau Gas-Hauptleitung mit Hausanschlüssen
Die aktuellsten Straßensperrungen und Verkehrseinschränkungen finden Sie auf unserer Website *www.gemeinde-lichtenau.de* unter der Rubrik – Neues von der Baustelle			
			Andreas Graf, Bürgermeister

Wohnungsangebot

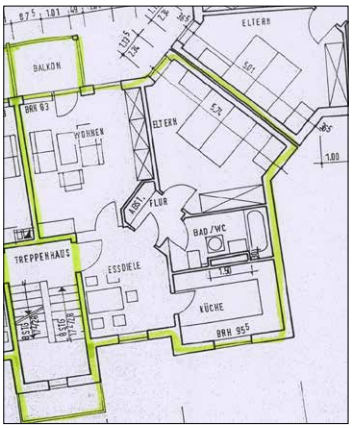

Frisch sanierte 2-Raum-Wohnung im Ortsteil Ottendorf zu vermieten
Am Sportplatz 5

Lage: ..... 1. OG links
Fläche: ..... ca. 62,61 m²
Zur Wohnung gehört ein Keller und ein Balkon.
Kaltmiete ..... 365,00 EUR
Betriebs-/Heizkosten ..... 75,00 EUR

Gesamtmiete ..... 440,00 EUR

Kaution: ..... 1095,00 EUR
(3 Kaltmieten)

Die Wohnung ist ab sofort verfügbar.

Die Darstellungen auf dem Grundriss sind beispielhaft und können abweichen.

Hinweis:
Änderungen sind vorbehalten.

Ansprechpartnerin:

Stefanie Rathmann
Tel. 037208/800-40
E-Mail: stefanie.rathmann@gemeinde-lichtenau.de

Energiemanagement

Im Dezember des vergangenen Jahres erfolgte in der Sporthalle unserer Oberschule der Austausch der 45 Stück Leuchtmittel.

Der jährliche Energiebedarf beträgt dadurch nur noch 5.900 KWh – in etwa 45 % gegenüber den alten Leuchtmitteln. Durch den Austausch ergibt sich eine jährliche finanzielle Einsparung in Höhe von 1.800,– EUR.

Das Projekt wurde mit Unterstützung von enviaM in Höhe von 1.500,– EUR erfolgreich umgesetzt.

R. Weißer,
Bauverwaltung

Zum Top-Job mit dem virtuellen Job- und Karrieretag

Quelle: Landratsamt Mittelsachsen Katrin Roßner

Am 24. April 2021 wird der eigentlich im Dezember 2020 geplante Job- und Karrieretag in Freiberg nachgeholt. Das Messe-Organisationsteam rund um die GIZEF GmbH arbeitet derzeit auf Hochtouren an der vierten Runde zur beliebten Job-Präsenzmesse.

All denjenigen, die nicht mehr so lange warten möchten, weil sie sich mit dem Gedanken tragen in ihre alte Heimat zurückzukehren, weil sie das tägliche Pendeln leid sind oder einfach über eine berufliche Veränderung nachdenken, bietet der virtuelle Job- und Karrieretag wertvolle Informationen und den direkten Kontakt zu 39 regionalen Arbeitgebern. Bereits über 2.500 Besucher haben sich seit dem Start der Online Jobmesse im Dezember 2020 intensiv zu den Unternehmen verschiedenster Branchen, vom Gesundheitswesen über den Handel bis hin zu Handwerk und Industrie, informiert.

Positive Erfahrungen haben auch die teilnehmenden Unternehmer machen können. So nutzt zum Beispiel die Firma Mint of Finland GmbH aus Halsbrücke das neue virtuelle Format, um auf sich als attraktiver Arbeitgeber in der Region aufmerksam zu machen. *„Wir sehen in diesem virtuellen Messeauftritt einen großen Vorteil zur herkömmlichen Messe. In unserem 360-Grad-Panorama, können sich Interessierte das Unternehmen und unsere Produktionsanlagen ganz bequem von zu Hause ansehen. Das ginge sonst nicht“*, schmunzelt die Personalleiterin Susan Jentsch. Gute Erfahrungen hat das Unternehmen auch mit „Hospitationstagen“ gemacht. *„Wir machen uns einen Tag aus und der Bewerber/-in kann sich die Tätigkeit, das Arbeitsumfeld und die Teamarbeit seines vielleicht zukünftigen Jobs einfach mal ansehen. Wir arbeiten bei uns in flachen Hierarchien, jeder kann und soll sich einbringen. Und jeder wird gehört. Deshalb ist unser Firmenmaskottchen auch der ‚Teamgeist‘, der uns auch an unserem Stand auf dem virtuellen Job- und Karrieretag vertritt.“*

Aktuell werden unter dem Slogan „Top-Jobs Mittelsachsen“ wöchentlich drei neue Stellenangebote der mittelsächsischen Ausstellerfirmen über den Facebook Kanal der Wirtschaftsregion Mittelsachsen (www.facebook.com/wirtschaft.in.mittelsachsen) vorgestellt. Interessierte können sich dann auf die virtuelle Messe klicken und den direkten Kontakt zum neuen Arbeitgeber finden. Und so vielleicht schon bald ihre eigene kleine Erfolgsgeschichte schreiben.

Neuigkeiten zum Job- und Karrieretag am 24. April 2021 werden regelmäßig auf *www.wirtschaft-in-mittelsachsen.de* veröffentlicht.

EKM Entsorgungsdienste Kreis Mittelsachsen GmbH

Frauensteiner Straße 95, 09599 Freiberg

Giftfrei in den Frühling
Das Schadstoffmobil ist wieder im Landkreis unterwegs

Seit dem 16. Februar 2021 ist das Spezialfahrzeug für giftige Abfälle in haushaltsüblichen Mengen auf seiner Frühjahrstour durch den Landkreis Mittelsachsen unterwegs.

Die genauen Standplätze und -zeiten sind im Abfallkalender ab Seite 30 und auf der Internetseite www.ekm-mittelsachsen.de (Rubrik: Abfallentsorgung / Schadstoffe) veröffentlicht. Eventuelle Standplatzänderungen sind ebenfalls auf der Website (Rubrik: Aktuelles) einsehbar.

Die giftigen Abfälle sind unbedingt **persönlich** beim Personal abzugeben. Unbeaufsichtigt abgestellte Gifte gefährden Kinder, Tiere und die Umwelt. **Bis zu 30 Liter bzw. 30 Kilogramm** werden **kostenfrei** angenommen. Weil das Mobil nur begrenzt Platz hat, können größere Mengen nicht mitgenommen werden. Diese können im Zwischenlager für Sonderabfall (FNE, Freiberg) bis 60 Kilogramm oder Liter kostenfrei abgegeben werden.

Problemstoffe sind z.B.:

- Öl-, Nitro-, Alkydharzlacke und -farben,
- Haushalt- und Fotochemikalien,
- Abbeiz- und Holzschutzmittel, Düngemittel,
- Fleckenentferner, Löse- und Desinfektionsmittel,
- Pflanzenschutz- und Schädlingsbekämpfungsmittel,
- Spraydosen mit Restinhalten, Klebstoffe,
- Quecksilber-Thermometer und Medikamente,
- Batterien und Feuerlöscher,
- Leuchtstoffröhren, Energiesparlampen und quecksilberhaltige Abfälle
- Öle und Behältnisse mit unbekannten Inhalten.

Asbest, Teerpappen, Eternit und Gasflaschen nimmt das Schadstoffmobil **nicht** mit. Diese Abfälle werden im Zwischenlager für Sonderabfall in Freiberg, Schachtweg 6, **kostenpflichtig** angenommen. Bei der Anlieferung von Asbest ist vorher ein kostenfreier Sack (big bag) dort abzuholen.

Sie sind nicht sicher, ob Ihr Abfall angenommen wird? Rufen Sie uns einfach an: Abfallberatung der EKM, Telefon 03731/2625-41 und -42.

Maria Wächter, EKM

Amtliche Haushaltsbefragung – Mikrozensus 2021

STATISTISCHES LANDESAMT | Freistaat SACHSEN

Jährlich wird im Freistaat Sachsen – wie im gesamten Bundesgebiet – der Mikrozensus durchgeführt.

Der Mikrozensus („kleine Volkszählung“) ist eine gesetzlich angeordnete Stichprobenerhebung mit Auskunftspflicht, bei der ein Prozent der sächsischen Bevölkerung (rund 20.000 Haushalte) von Januar bis Dezember zu Themen wie Haushaltsstruktur, Erwerbstätigkeit, Arbeitsuche, Besuch von Schule oder Hochschule, Quellen des Lebensunterhalts, usw. befragt werden. Um die Situation auf dem europäischen Arbeitsmarkt sowie die Lebensbedingungen der Menschen in Europa beurteilen zu können, sind international vergleichbare Daten zu Erwerbstätigkeit, Beschäftigung, Einkommen und Gesundheit unverzichtbar.

Das Mikrozensus-Frageprogramm in 2021 enthält daher neben Fragen der EU-weit durchgeführten Befragungen zur Arbeitsmarktbeteiligung, zu Einkommen und Lebensbedingungen sowie zur Internetnutzung auch Fragen des Zusatzprogramms zum Gesundheitszustand.

Die Auswahl der zu befragenden Haushalte erfolgt nach den Regeln eines objektiven mathematischen Zufallsverfahrens. Dabei werden nicht Personen, sondern Wohnungen ausgewählt. Um auch Aussagen über Veränderungen und Entwicklungen in der Bevölkerung treffen zu können, werden die ausgewählten Haushalte in der Regel bis zu viermal (maximal zweimal innerhalb eines Jahres) befragt.

Die Befragten können sich entweder telefonisch von geschulten Erhebungsbeauftragten befragen lassen oder den Mikrozensus-Fragebogen eigenständig online oder auf Papier ausfüllen.

Die Erhebungsbeauftragten legitimieren sich mit einem Sonderausweis des Statistischen Landesamtes. Sie sind zu den entsprechenden Gesetzen und den einschlägigen Bestimmungen des Datenschutzes belehrt und zur Geheimhaltung verpflichtet. Alle Einzelangaben werden geheim gehalten und dienen ausschließlich den gesetzlich bestimmten Zwecken.

Auskunft erteilt: Stefan Meller, Tel.: 03578/33-2110
mikrozensus2020@statistik.sachsen.de

Forstarbeiten im Wald „Der Boden“ in Auerswalde

STAATSBETRIEB SACHSENFORST | Freistaat SACHSEN

Ab März beginnen Forstarbeiten im Wald „Der Boden“ in Auerswalde.

1901 legten Waldarbeiter einen sich über 4,6 Hektar erstreckenden Fichtenwald an, nachdem der vorher hier wachsende Wald eingeschlagen worden war.

Nun, 120 Jahre später, zeigt sich, dass die Fichten in den immer häufiger vorkommenden Trockenzeiten im Frühjahr oder sogar im gesamten Jahr nicht ausreichend Widerstandskraft gegen den Wassermangel haben. Fast wie Tantalos, stehen sie am Wasser, gerade wenn sie es am nötigsten brauchen, ist es nicht verfügbar.

Seit mehreren Jahren fressen nun immer wieder Borkenkäfer wie der Buchdrucker unter der Rinde geschwächter Bäume. Sie bringen diese dadurch zum Absterben. Derzeit finden sich hauptsächlich im Teil auf dem ebenen Schwemmkegel am Fluss Chemnitz flächige Vorkommen von mit Borkenkäfern besiedelten starken alten Fichten.

Um einem weiteren starken Befall der Fichten vorzubeugen und dadurch alle angrenzenden Fichtenwälder im umgebenden Waldgebiet auch auf Wittgensdorfer Seite nicht zu gefährden, werden diese Fichten gefällt.

An Stelle dieses Fichtenwaldes wird ein Laub-Mischwald aus Linden, Stieleichen, Hainbuchen, Vogelkirschen und Flatterulmen angelegt. Dazu kommt die natürliche Verjüngung der sich aussamenden Bergahorne, Eschen, Erlen, Weiden, Birken und Ebereschen aus der Nachbarschaft.

Die Holzeinschlagsarbeiten wird ein regionales Forstunternehmen mit entsprechender Technik zum Aufarbeiten und Transport des anfallenden Holzes vornehmen. Dabei ist

- Das Befahren der Waldflächen nur auf Wegen, ausgewiesenen Maschinenwegen (Rückegassen) und Holzlagerplätzen erlaubt.
- Das Befahren der Maschinenwege nur nach Anlage einer Reisigmatte aus dem anfallenden Kronenmaterial zulässig.
- In nässegefährdeten Bereichen auf den Rädern der Holzerntemaschinen kettenähnliche Bänder zur Minderung des Bodendruck zu fahren.
- Tot- und Restholz ist zwingend im Wald zu belassen bzw. wird durch Belassen von geeigneten Bäumen (Hochstubben) angelegt. Dies dient der aktiven Erweiterung des Lebensraumes Totholz, um die an diesen Lebensraum angepassten Tiere, Pilze und Pflanzen zu unterstützen.
- Nach dem Holztransport zum Holzlagerplatz die Wegeoberfläche wiederherzustellen, um eine übermäßige Verschlammung und Beeinträchtigung durch Reisig zu vermeiden.

Während des Holzeinschlags kommt es zu zeitlich begrenzten Sperrungen der in der Abbildung hervorgehobenen Waldflächen (gelb schraffiert) und Waldwege/-pfade (rot) für den Besucherverkehr. Die Hinweisschilder: „HOLZEINSCHLAG – Betreten verboten, LEBENSGEFAHR!“ sind unbedingt zu respektieren. Ein Baum von 35 Metern Höhe hat einen Gefahrenbereich von 70 Metern um seinen Standpunkt! Er könnte ja im Fallen weitere Bäume anstoßen oder abbrechende Äste können durch die Luft geschleudert werden. Treffen diese einen Menschen, so wirken Kräfte von bis zu mehreren Tonnen und diese können sehr leicht zu tödlichen Verletzungen führen.

Im Rahmen der Forstarbeiten kann es zudem zu Beeinträchtigungen der Forstwege kommen.

Nach dem sich die Verjüngung im Gebiet etabliert hat soll die Entwicklung zu einem Eichen-Winterlinden-Hainbuchenwald mit edellaubholzreicher Ausbildung führen.

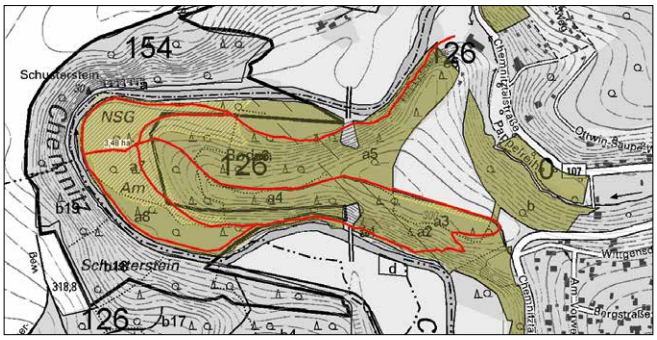

Die planmäßige forstliche Nutzung, außer die Eingriffe in forstsanitären Notsituationen und zur Verkehrssicherung, wird nach dem die Waldverjüngung gesichert ist, aufgegeben. Das Gebiet kann sich dann grundsätzlich vom Menschen ungestört entwickeln.

Ullrich Göthel

Die Autobahn GmbH des Bundes – Ganzjahresbeweidung im Fokus

In der Gemarkung Auerswalde wurde im Jahr 2003 zwischen Ottwin-Saupe-Weg und Garnsdorfer Weg eine 30 ha große Ausgleichsmaßnahme im Zuge des Ausbaus der Bundesautobahn A4 im Bereich des Autobahndreiecks Chemnitz hergestellt. Der entstandene Maßnahmenkomplex aus Streuobstwiese, Extensivgrünland, Feldhecken und Wald hat sich aufgrund der standörtlichen Voraussetzungen und extensiven Pflege gut entwickelt. Diese große zusammenhängende Ausgleichmaßnahme ist naturschutzfachlich sehr wertvoll und damit für den Raum Mittelsachsen von großer regionaler Bedeutung.

Zur Pflege der Fläche wird seit mehreren Jahren die Beweidung als traditionelle Form der Bewirtschaftung durchgeführt. Ursprünglich mit Schafbeweidung begonnen, findet nunmehr auch eine Ganzjahresbeweidung mit Wasserbüffeln und Robustrindern (Highlands) statt. Die Winterbeweidung hat den Vorteil, dass die Weidetiere innerhalb der Hecken und Birkenwälder vor Witterung geschützt sind und somit nicht im Stall gehalten werden müssen. Gleichzeitig bietet der Dung der Weidetiere vor allem im Winter Nahrung für Vögel, Fledermäuse, Kleinsäuger. Die extensive Beweidung, also wenig Tiere auf großer Fläche, ist Voraussetzung für die Bewirtschaftung im Sinne des Naturschutzes, so dass bestimmte Arten davon profitieren, sich ansiedeln und überleben können. Ein Beispiel dafür sind die artenreichen Blühwiesen zwischen den Feldhecken, die zahlreiche nektarsaugende Insekten anlocken und ihnen Nahrung bieten.

Das hier abgestimmte Weidemanagement orientiert sich an den ökologischen Zielstellungen des Gebietes zum Schutz der vielfältigen Tier- und Pflanzenarten. Es wird regelmäßig abgestimmt mit der Unteren Naturschutzbehörde des Landkreises Mittelsachsen, dem Flächeneigentümer (Bundesstraßenverwaltung, vertreten durch die Autobahn GmbH des Bundes in enger Zusammenarbeit mit der LISt GmbH) und dem Landwirt.

Neben den Weideflächen werden benachbarte Flächen zur Heumahd genutzt. Das vor Ort gewonnene Heu wird den Weidetieren im Winter zugefüttert, so dass kein Fremdfuttereintrag stattfindet. Um die Fläche abzugrenzen und die Weidesicherheit zu gewährleisten, wurde ein Großteil des Gebietes mit Weidedraht eingezäunt.

Die Fläche ist somit nicht öffentlich nutzbar. Die Einzäunung dient der Weidesicherheit für Mensch und Tier. Insbesondere freilaufende Hunde und Spaziergänger, die sich innerhalb der Weideflächen aufhalten, erhöhen das Konfliktpotential für die Weide- und Wildtiere. Besonders jetzt im Frühjahr zur Brutzeit bitten wir Sie um Rücksichtnahme, um die Tiere in ihrem Brutgeschäft nicht zu stören.

Die kleine Wasserbüffelherde aus Bulle, drei Mutterkühen und aktuell zwei Kälbchen sind gutmütig und neugierig. Sie verteidigen aber auch instinktiv ihre Herde bei Gefahr. Bitte respektieren Sie deshalb den Weidezaun, gehen verantwortungsbewusst und rücksichtvoll damit um und betreten nicht die Weideflächen. Hunde sind anzuleinen!

Sollten Sie Störungen in der Örtlichkeit feststellen, können diese bei der für die Pflegeorganisation der Fläche zuständigen LISt GmbH (Tel. 037207/832-373) oder dem Landwirtschaftsbetrieb Winkler unter der Tel. 0173/1943682 gemeldet werden. Gern sind wir bereit, Ihre Fragen zu klären.

Die Autobahn GmbH des Bundes
Niederlassung Ost, Außenstelle Dresden

Text und Foto:
Dipl.-Ing. (FH) **Nadine Unger,** Bereichsleiterin

Wichtige Mitteilung zur Trinkwasserversorgung – Spülung des Leitungsnetzes geplant

Zur Sicherung der Trinkwassergüte führt der Regionale Zweckverband Wasserversorgung Bereich Lugau-Glauchau in Garnsdorf vom 29.03. bis 01.04.2021, in der Zeit von 07.30 bis 16.00 Uhr, planmäßige Netzpflegemaßnahmen durch.

Wir bitten um Beachtung der folgenden Hinweise.

Folgende Straßen sind betroffen:

An den Pfarrfichten 1, 1a, 3–4, 6–9, 17–20, Claußnitzer Straße, Garnsdorfer Hauptstraße, Salzstraße, Siedlung, Talstraße, Drosselweg, Finkenweg.

Die Rohrnetzspülungen werden vorbeugend durchgeführt, um die unvermeidbaren Ablagerungen im Leitungsnetz (Sedimente) zielgerichtet auszutragen. Während der Spülung sind Trübungen des Trinkwassers, Druckschwankungen oder kurzzeitige Versorgungsunterbrechungen nicht zu vermeiden.

Wir bitten darum alle an das Trinkwassernetz angeschlossenen Geräte unter Kontrolle zu halten und nach Beendigung der Spülung Ihren Feinfilter rückzuspülen.

Für weitere Fragen steht Ihnen unsere Zentrale Leitwarte (03763 / 405 405) zur Verfügung.

Wir danken Ihnen für Ihr Verständnis!

Ihr Regionaler Zweckverband Wasserversorgung
Bereich Lugau-Glauchau

DRK bittet gesunde Menschen um Blutspenden: Auf den Spendeterminen gelten weiterhin zahlreiche Schutzmaßnahmen

Deutsches Rotes Kreuz

Vor dem Hintergrund der Corona-Pandemie wird das Infektionsrisiko dadurch so gering wie möglich gehalten – Blutversorgung muss auch über Ostern gesichert sein.

Einlasskontrolle vor der Blutspende mit Temperaturmessung
©DRK-Blutspendedienst / honorarfrei

Der DRK-Blutspendedienst Nord-Ost hat bereits seit dem Frühjahr 2020 zusätzlich zu dem üblicherweise bestehenden hohen Hygienestandard auf seinen Spendeterminen weitere Schutzmaßnahmen eingeführt. Im Rahmen des Infektionsschutzes leisten sie einen wesentlichen Beitrag zu Sicherheit und Schutz aller auf den Blutspendeterminen anwesenden Personen – SpenderInnen, ehrenamtliche HelferInnen und DRK-MitarbeiterInnen.

Eine der zahlreichen Maßnahmen besteht in einer Einlasskontrolle bereits vor Betreten der Spenderäume. Es wird dort eine Kurzanamnese unter anderem mit Messung der Körpertemperatur durchgeführt. Neben der Bedeutung für den Infektionsschutz ist es auch zum Schutz des Spenders oder der Spenderin selbst, sowie auch der Empfänger von Blutpräparaten von erheblicher Bedeutung, dass beispielsweise Erkältungssymptome (Husten und/oder Schnupfen, Halskratzen oder Halsschmerzen, Kopf- und Gliederschmerzen, Abgeschlagenheit, erhöhte Temperatur oder Fieber) vor einer Blutspende vollständig abgeklungen sind. Nach einer leichten Erkältung ohne Fieber sollte ab Symptomfreiheit mindestens eine Woche vergehen, bevor wieder Blut gespendet wird, nach einem Infekt mit stärkeren Beschwerden sollte eine Wartezeit von vier Wochen bis zur nächsten Blutspende eingehalten werden. Wichtig zu wissen: Nach Einnahme eines Antibiotikums kann bei Beschwerdefreiheit vier Wochen nach dem Tag der letzten Einnahme wieder Blut gespendet werden.

Eine Terminreservierung für alle DRK-Blutspende-Termine ist erforderlich. Sie kann unter https://terminreservierung.blutspende-nordost.de/ erfolgen oder auch über die kostenlose Hotline 0800 11 94 9 11. Die Vorab-Buchung von festen Spendezeiten dient dem reibungslosen Ablauf unter Einhaltung aller aktuell geltenden Hygiene- und Abstandsregeln.

Zur Sicherstellung der Patientenversorgung über die Osterfeiertage finden an einigen Spendeorten Sonder-Blutspendetermine am Ostersamstag, 3. April 2021, statt. Informationen finden sich unter www.blutspende.de

Die nächste Blutspendeaktion in Ihrer Region findet statt am

08.04.2021 im Haus KONTAKT,
Auerswalder Hauptstraße 193,
09244 Lichtenau
von 15.00 bis 18.30 Uhr.

Kerstin Schweiger,
Medienkontakt DRK-Blutspendedienst
Nord-Ost gemeinnützige GmbH

Gratulationen

Wir gratulieren den Jubilaren unserer Gemeinde Lichtenau

aus dem Ortsteil Auerswalde

Horst Esche	am 04.04.2021	zu 88 Jahren
Johanna Rüger	am 12.04.2021	zu 87 Jahren
Reingard Langer	am 06.04.2021	zu 83 Jahren
Achim Schönfeld	am 30.04.2021	zu 81 Jahren
Christa Wolf	am 24.04.2021	zu 79 Jahren
Hannelore Harlaß	am 15.04.2021	zu 78 Jahren
Margitta Kuhn	am 09.04.2021	zu 78 Jahren
Karin Hofmann	am 23.04.2021	zu 74 Jahren
Helmut Ranft	am 15.04.2021	zu 74 Jahren
Wolfgang Reinhardt	am 10.04.2021	zu 72 Jahren

aus dem Ortsteil Niederlichtenau

Renate Klöthe	am 03.04.2021	zu 71 Jahren

aus dem Ortsteil Oberlichtenau

Sigrid Beier	am 21.04.2021	zu 86 Jahren

Sie möchten auch genannt werden?

Bitte beachten Sie, dass wir Ihre Einwilligung dazu benötigen. Den Vordruck haben wir im Rathaus der Gemeinde Lichtenau, Bürgerservice, Auerswalder Hauptstraße 2, 09244 Lichtenau und auf der Internetseite der Gemeinde Lichtenau unter www.gemeinde-lichtenau.de/formulare.html für Sie bereitgestellt.

Wir danken für Ihr Verständnis.

Anne Böhme, Öffentlichkeitsarbeit

Termine, Öffnungszeiten, wichtige Rufnummern

Die nächste Gemeinderatssitzung findet **am Montag, dem 12.04.2021, im Dorfgemeinschaftshaus Auerswalde (Saal im 1. Obergeschoss), Am Erlbach 4,** um 19.00 Uhr statt.

Die Tagesordnungen zu den Sitzungen des Gemeinderates werden nach unserer Bekanntmachungssatzung an der Anschlagtafel Ortsteil Auerswalde, Auerswalder Hauptstraße 2 (Rathaus) und an der Anschlagtafel Ortsteil Ottendorf, Schulstr. 15 (Zur Amtsstube) ausgehängt und zusätzlich werden die Tagesordnungen auch auf unserer Homepage www.gemeinde-lichtenau.de unter der Rubrik **„Rathaus, Bürgermeister & Gemeinderat“** veröffentlicht.

Sprechzeiten des Bürgermeisters Andreas Graf:
nach telefonischer Vereinbarung von Ort und Zeit unter Tel. 037208/80069

Rathaus der Gemeinde Lichtenau unter Auflagen geöffnet – vorherige Terminvereinbarung erforderlich!

Gemeindeverwaltung im
Rathaus Lichtenau, Auerswalder Hauptstraße 2 in 09244 Lichtenau

Telefon:	037208/80010 (auch bei Hochwasserfragen):
Fax:	037208/80055
E-Mail:	post@gemeinde-lichtenau.de
Internet:	www.gemeinde-lichtenau.de

Öffnungszeiten Bürgerservice und Finanzverwaltung

Montag:	13.00 – 16.00 Uhr
Dienstag:	9.00 – 12.00 Uhr und 13.00 – 18.00 Uhr
Mittwoch:	geschlossen
Donnerstag:	13.00 – 16.00 Uhr
Freitag:	9.00 – 12.00 Uhr

Öffnungszeiten Bau- und Ordnungsverwaltung:

Dienstag:	9.00 – 12.00 Uhr und 13.00 – 18.00 Uhr

und nach Vereinbarung

Sprechzeit der Friedensrichter:
Herr Peter Wirth od. Herr Andreas Schröcke **regelmäßig am ersten Dienstag des Monats,** 15.30 – 18.00 Uhr, im Rathaus Lichtenau (Erdgeschoss Zimmer 1.08), **Dienstag, den 06.04.2021**

Wir bitten aufgrund der aktuellen Corona-Situation um vorherige Terminvereinbarung unter 037208/800 10.

Öffnungszeiten:
Bücherei – Oberlichtenau
Bahnhofstraße 9 (Villa)
dienstags von 10.00 bis 17.00 Uhr geöffnet, Tel.: 037208/884167

Achtung – Corona bedingt geänderte Öffnungszeiten – dienstags von 10.00 bis 13.00 Uhr

Bücherei geschlossen – Medienausleihe weiterhin möglich.Vorbestellte Medien werden ausgegeben und Bücher werden zurückgenommen. Leihfristüberschreitungen entstehen dadurch nicht. Der Zutritt in die Bücherei ist nicht möglich. Bitte denken Sie an die Mund-Nasen-Bedeckung.

DRK Kinder- und Jugendtreff
Auerswalder Straße 8
Tel.: 037208/884481

Montag:	geschlossen
Di. – Do.:	11.00 – 17.30 Uhr
Freitag:	11.00 – 19.00 Uhr
Jeden 1. und 3. Samstag im Monat:	11.00 – 17.30 Uhr

Wichtige Rufnummern:

Polizei-Notruf	**110**
Feuerwehr, Rettungsdienst-Notruf	**112**
Kassenärztlicher Bereitschaftsdienst	**116 117**

(montags, dienstags, donnerstags 19.00 – 07.00 Uhr, mittwochs und freitags 14.00 – 07.00 Uhr, samstags, sonntags, Feiertage 07.00 – 07.00 Uhr)

Krankentransport:	**0371/19222**
FAX Leitstelle Chemnitz (auch für Gehörlose)	**112 oder 0371/488-3799**

E-Mail Leitstelle Chemnitz
leitstelle@feuerwehr-chemnitz.de

Havarie Trinkwasser/Abwasser ZWA Hainichen
Tel.: 0151/12644995, www.zwa-mev.de

Trinkwasser RZV Lugau/Glauchau
Tel.: 03763/405-0, www.rzv-glauchau.de

Havarie Elektroenergie MITNETZ-Notdienst
Tel.: 0800/2305070, www.enviam.de

Havarie Erdgas inetz
Tel.: 0800/111148920

Polizeirevier Mittweida
Tel.: 03727/980-0

Hochwasserinformationen
www.hochwasserzentrum.sachsen.de
www.smul.sachsen.de/lfulg

Informationen zum Hochwasserschutz an der Zschopau:
http://www.ps-frankenberg.de
Sprachansage Hochwasserwarnungen
Information Tel.: 0351/79994-100
Messwertansage im Landeshochwasserzentrum Tel.: 0351/79994-400
MDR-Videotext ab Seite 530
Information Aktuelle Wasserstände

Landkreis Mittelsachsen
Tel.: 03731/799-0
www.landkreis-mittelsachsen.de

Waldbrandwarnungen:
www.landkreis-mittelsachsen.de
Aktuelles ➲ Waldbrandwarnstufen

www.smul.sachsen.de/sbs/
➲ aktuelle Waldbrandgefährdung
➲ Liste der Warnstufen

www.gemeinde-lichtenau.de
➲ aktuelle Waldbrandstufen

Sprechzeiten der Bürgerpolizisten

Die gemeinsam für Lichtenau und Frankenberg tätigen Bürgerpolizisten haben feste Sprechzeiten:
In **Lichtenau** sind die Bürgerpolizisten **jeden 2. Dienstag im Monat** im Rathaus, Auerswalder Hauptstr. 2; Zi. 1.08, von 15.00 Uhr bis 17.00 Uhr persönlich und sonst unter Tel.: 037206/48680 erreichbar.

Dienstag, den 13.04.2021

Anne Böhme, Öffentlichkeitsarbeit

Achtung – wichtige Kontaktdaten zum Thema Coronavirus!

Landratsamt Mittelsachsen Abteilung Gesundheitsamt
Erreichbarkeit: Telefon während der Dienstzeiten: 03731/799-6249, E-Mail: gesundheit@landkreis-mittelsachsen.de

Hotline zum neuartigen Coronavirus – Bundesministerium für Gesundheit:
Telefon: 030/346465100, weitere Informationen BzgA

Aktuelle Information für unsere Bürger zur weiteren Entwicklung finden Sie auch auf der Homepage der Gemeinde Lichtenau unter https://www.gemeinde-lichtenau.de/corona-infos.html

Anne Böhme, Öffentlichkeitsarbeit

Veranstaltungen

Do., 08.04.2021 **15.00 – 18.30 Uhr**	**Blutspende** **Haus KONTAKT,** Auerswalder Straße 193, 09244 Lichtenau
Di., 13.04.2021 **16.30 – 18.00 Uhr**	**Termin Rentenberatung** Ort: telefonische Beratung Die Deutsche Rentenversicherung bietet einen wichtigen Service: kostenlose und kompetente Beratung durch ehrenamtliche Mitarbeiter. Die Versichertenberaterin Frau Sahrada beantwortet Ihre Fragen zur Rentenversicherung und hilft dabei, Ihr Versicherungskonto zu klären und Anträge auf Leistungen der Rentenversicherung zu stellen. ***Bitte nutzen Sie die telefonische Voranmeldung unter 0172/3637696.*** Die nächsten Termine werden im Veranstaltungskalender auf www.gemeinde-lichtenau.de/veranstaltungen.html veröffentlicht.
Di., 27.04.2021 **09.00 – 12.00 Uhr**	**Schulden? Wir helfen!** Ort: Rathaus Lichtenau, Auerswalder Hauptstraße 2 im Zimmer 1.10 (Erdgeschoss) Der Zugang zur Beratung ist barriere- und kostenfrei. Es kann jedem passieren: Arbeitsplatz verloren – lange Krankheit – veränderte Lebensumstände ... Diese oder andere Szenarien passieren tagtäglich. Die Frage ist, wie kann man den Kreislauf durchbrechen und aus der Schuldenfalle herauskommen? – Mittels kompetenter Beratung. In unserer Gemeinde wird Ihnen zu diesen und anderen Fragen im Hinblick auf finanzielle Krisensituationen professionelle Hilfe durch den AWO-Kreisverband Mittweida e.V. angeboten. **Wann?** Jeweils am letzten Dienstag des Monats von 9.00 Uhr – 12.00 Uhr. ***Wir bitten aufgrund der aktuellen Corona-Situation um vorherige Terminvereinbarung unter Telefon: 03727/955-744 und 955-756 oder per E-Mail: sb@awo-suedsachsen.de.***

Noch mehr Veranstaltungen finden Sie im Internet auf www.gemeinde-lichtenau.de. Gern können Sie Ihr Fest, Ihren Vortrag und Ihre Ausstellung online eintragen: http://www.gemeinde-lichtenau.de/veranstaltung-eintragen.html

Weitere Informationen

Buchempfehlungen der Bücherei Oberlichtenau

Nadine Haertl

Die Selbstversorgerfamilie – Unser Hof in Schweden

Rezepte für ein einfaches Leben

„Unser Hof in Schweden“ ist das Portrait über das Leben und Arbeiten auf einem alten Bauernhof am Fluss in Småland, auf dem die vierköpfige Familie der Autorin seit 2017 lebt. In vielen Fotos und authentischen Texten nimmt Nadine Haertl den Leser mit zu einem Rundgang über den Hof, zu den Tieren und in den Gemüsegarten. Das Buch soll Mut machen, Dinge selber zu machen, nachhaltig zu leben und den eigenen Träumen zu folgen – nicht nur für Fans des YouTube®-Kanals „Die Selbstversorger-Familie“, sondern auch für allen anderen Leser, die sich ein Stück weit selber versorgen oder beim Lesen eine kleine Auszeit in Schweden genießen möchten. Selbstverständlich richtet es sich auch an Leser, die nicht nach Schweden auswandern möchten, denn die Ideen in diesem Buch lassen sich auch an jedem anderen Ort leben und umsetzen.“

Claudia Hildenbrandt, Daniel Mathias

Jesus liebt Radfahrer – Navid auch. Wie uns Gottgesandte, Waffennarren und Warmduscher aus der Klemme halfen

„Eigentlich fahren wir nicht so gerne Fahrrad“, sagen Claudia und Daniel. Trotzdem sitzen sie zwei Jahre lang im Sattel, legen 32.000 Kilometer durch Europa, Asien, Amerika und Nordafrika zurück. Ihre Fahrräder werden dabei unbeabsichtigt zum Mitleidsgenerator und Menschenfänger. In Thailand stolpern sie in einen Leichenschmaus. In Pakistan begegnet ihnen Professor Karim, der nicht in sein Land passt und trotzdem bleibt. An der Route 66 übernachten sie bei Harry, dem waffennärrischen Priester. Und in Chile beherbergt sie Constanza, die nach verkauften Kindern sucht.

Dieser Reisebericht zählt nicht die Schweißtropfen der Radreisenden – sondern berichtet von den Frauen und Männern entlang der Strecke, ihren abenteuerlichen Leben, von Giftzwergen und Schneekönigin und grenzenloser Gastfreundschaft.“

Martina Ranft und Jana Schrammel

Ihre Fahrbibliothek kommt!

Die Fahrbibliothek bedient wie gewohnt die angegebenen Haltestellen. Termine und Ausleihzeiten bleiben bestehen.

Aufgrund der derzeitigen Lage gelten folgende Regeln:
Es ist nur die Ausleihe und Rückgabe am Fahrzeug möglich.
Für Vorbestellungen bitte unsere Internetseite unter fahrbibliothek.bbopac.de nutzen, uns eine E-Mail an fahrbibliothek@web.de schreiben oder anrufen unter Tel. 037207/99320.

So kann eine „Medientüte“ bereits mit speziellen Titeln oder auch Medien aus verschiedenen Genres nach den Leserwünschen gepackt werden und es entstehen keine längeren Wartezeiten.

Wir möchten Sie bitten, die allgemeinen Hygieneregeln einzuhalten.

Wir bitten um Ihr Verständnis und freuen uns auf Ihren Besuch!

Ihr Team der Fahrbibliothek

Ortsteil Auerswalde
Auerswalder Hauptstraße 221,
gegenüber Rittergut
montags 15.45 – 17.15 Uhr
19. April, 17. Mai

Ortsteil Krumbach
An der Feuerwache
Dorfstraße 13
mittwochs 15.45 – 17.15 Uhr
28. April, 26. Mai

Ortsteil Ottendorf
An der Bahnbrücke
mittwochs 13.30 – 15.30 Uhr
28. April, 26. Mai

Kontakt: Kreis- und Fahrbibliothek Mittweida, Falkenauer Straße 15, 09661 Hainichen,
Telefon: 037207/99320, Telefax: 037207/99322, Handy Bus: 0170/7618961, E-Mail: fahrbibliothek@web.de

Jugend, Schule, Kindertagesstätte

WIR FEIERN NÄCHSTES JAHR

Schweren Herzens haben wir uns dazu entschlossen, unsere Jubiläumsveranstaltung erneut abzusagen. Wir haben uns schon sehr auf das Sommerfest anlässlich 20 + 1 Jahre ICAFF gefreut ... Gemeinsam mit vielen Helfern, Besuchern und Vereinen wurde bereits enorm viel vorbereitet. Nun bedauern wir sehr, dass die Feierlichkeiten auch dieses Jahr nicht stattfinden können. Leider lassen die aktuellen Bedingungen aber eben nichts anderes zu. Aber keine Sorge: Wir werden im nächsten Jahr einen weiteren Anlauf wagen, das Jubiläum mit Euch allen feiern und das Sommerfest in ähnlicher Form wie bereits geplant nachholen. Ihr könnt Euch dazu alle schon einmal den 09.07.2022 vormerken. An dieser Stelle möchten wir uns einmal für alle Unterstützung und Vorbereitung bei allen Beteiligten bedanken und hoffen, dass ihr auch im kommenden Jahr, beim dann dritten Anlauf, mit von der Partie seid.

icaff – IN DEN OSTERFERIEN

Leider war es uns unter der damaligen Corona-Lage nicht möglich, Euch zum Redaktionsschluss des Amtsblatts (Mitte März) ein Programm für die Osterferien vorzustellen. Wenn es uns aktuell aber möglich sein sollte, so möchten wir gerne öffnen, mit Euch Eure Ferien gestalten und etwas Schönes anbieten. Haltet also Eure Augen und Ohren offen und informiert Euch am besten gleich über unser mögliches Programm. Nutzt dazu bitte unsere bekannten Kanäle über Facebook (ICAFF), WhatsApp und Instagram (icaff.auerswalde). Dort teilen wir Euch alle Neuigkeiten mit. Natürlich gibt es auch wieder Aushänge direkt am bzw. im icaff oder Ihr ruft an unter Tel. 037208/66290.

icaff – IMMER FÜR EUCH DA

Egal, ob wir öffnen dürfen oder die Türen verschlossen sind… wir sind immer für dich da! Bei Quatschbedarf, Fragen und Problemen, klopfe an der Tür, ruf einfach kurz durch, schreib uns eine Mail oder WhatsApp.

E-Mail: info@icaff.de,

Lui: 0177/9613945, Uwe: 0163/3111836.

Wir freuen uns darüber.

Uwe Straßberger, Sozialarbeiter icaff

Fasching im Schulhort Niederlichtenau

Helau, helau … am Dienstag, dem 16.02.2021 war es wieder einmal soweit – im Hort Niederlichtenau wurde Fasching groß gefeiert.

Die Trennung der einzelnen Gruppen hielt uns nicht davon ab, diesen tollen Tag zu feiern.

Aus jedem Gruppenraum ertönte laute Musik und fröhliche Kinderstimmen. Alle Kinder waren ganz toll verkleidet, vom Einhorn über die Hexe bis hin zum König war alles vertreten.

Nach dem Unterricht ging es los mit lustigen Faschings-Tanz-Spielen, Disco, einem Talentwettbewerb sowie mit spaßigen Spielen.

Nach all den Aktivitäten stärkten wir uns am Buffet mit allerlei Knabbereien. Im Speiseraum gab es eine Saftbar, wo alle ihren Durst löschen konnten.

So verging der Nachmittag wie im Fluge und alle hatten großen Spaß.

Antje Naumann

Fotos: M. Makowski

Geheimstunde im Wald

Bei frühlingshaften Temperaturen betraten Hortkinder am 01.03.2021 geheime Pfade im Wald. Rätselhafte Spuren galt es zu entdecken. Unter sachkundiger Unterstützung von unserem Förster Herrn Köhler war der Entdeckerwille der Kinder kaum zu bremsen.

Nur, den Wald gibt es nicht unmittelbar vor der Hort-Tür.

Man muss sich bewegen ...

Währenddessen einige Kinder kaum zu bremsen waren, wollten andere nach den ersten erkennbaren Anstrengungen wieder umkehren. Motivation, dennoch durchzuhalten waren Herr Köhlers Neugierfragen:

- Was, hier kann man Wildschweinfährten entdecken?
- Woran kann man eine Erle erkennen?
- Wo sind die Dachsbauten?
- Ein Riesenameisenhaufen im Winter? Die Arbeiterameisen am Riesenameisenhügel arbeiten den ganzen Winter durch.
- Wer lief jetzt gerade am Stamm der Lärche hinauf?
- Vielleicht finden wir das Gehörn vom Rehbock?

Am spannendsten aber war die Suche nach dem Gehörn der Rehböcke. Herr Köhler erzählte, dass es jetzt eine gute Zeit wäre, diese Gehörne zu finden. Dafür sollte man am Fuße von Büschen und Bäumen suchen. Rehböcke stoßen das Geweih jährlich in der Zeit von Oktober bis November beginnt unter einer nährenden Basthaut sofort neu zu wachsen.

Die Kinder liefen eifrig bergauf, bergab durch den Wald, stolperten über Baumstämme, versanken in Dachsbauten ... keine Spur mehr von Müdigkeit. Alex meinte, wenn ich will, halte ich durch!

Drei Kinder wurden wahrlich fündig. Sie fanden die begehrten Gehörne. Regelmäßige Entdeckertouren im Wald lassen spannende Dinge finden. Lina fand einen skelettierten Kopf von einem Fuchs.

Fynn und Alex erfreuten sich an Quarzsteinen, die in der Sonne wie Schätze glitzerten. Ja und dann entdeckte man noch eine richtige Bude.

„Was, wir müssen schon gehen!!???“ Ein großer Aufschrei ertönte: „Nein, Herr Köhler, das müssen wir wieder machen!“ Geschafft aber glücklich kehrten die Kinder in den Hort zurück. Wen wunderts, dass sich die Kinder nun wünschen, jede Woche und insbesondere in den bevorstehenden Osterferien auf Waldentdeckungstour zu gehen.

Vielen Dank insbesondere an Herrn Köhler, dem es so gut gelang, Kindern unseren Wald mit seinen Fragen und Erzählungen erlebbar zu machen.

Und nebenbei die nicht ganz unwichtige Erkenntnis der Kinder: Man kann etwas schaffen, wenn man es will! Auch wenn es manchmal Anstrengung bedeutet.

Anke Ludwig
Hortleiterin – Schulhort Niederlichtenau

Fotos: Mara, Saskia, Lisa

Senioren

Der DRK-Seniorenclub im Ortsteil Auerswalde, Am Erlbach 4 in Lichtenau, informiert

Die im März geplante **Geburtstagsfeier** am Dienstag, dem 13.04.2021, und die **Spielenachmittage** am Dienstag und Mittwoch müssen vorsorglich entfallen. Wir bitten um Verständnis!

Ansprechpartner ist Frau Renate Petermann, Buschsiedlung 37, 09244 Lichtenau, Tel. 037208/2645

Renate Petermann

Der Seniorenclub e.V. informiert:

Liebe Mitglieder und Freunde unseres Seniorenclub e.V. Auerswalde und Umgebung

An dieser Stelle unseres Amtsblattes hätte der Vorstand sehr gern die Einladungen zu weiteren Veranstaltungen veröffentlicht. Aus bekannten Gründen halten wir die geplanten Veranstaltungen gegenwärtig für nicht durchführbar.

Dafür bitten wir alle unsere Senioren für ihr Verständnis. Um die weitere Gestaltung unseres Vereinslebens machen wir uns große Sorgen. Obwohl wir den weiteren Verlauf der Krankheit nicht einschätzen können, haben wir alle Veranstaltungen weiter in Vorbereitung.

Wir suchen einen kurzfristigen Ersatz für die abgesagten Veranstaltungen, sobald es die Umstände zulassen.

Wir haben auch die Hoffnung zur Durchführung der geplanten Ausfahrten 2021 noch nicht aufgegeben. Wenn Ja, erhalten unsere Mitglieder Informationen über unsere Helfer.

Der Seniorenclub bedankt sich bei Allen, die unser Vereinslebens am Laufen halten.

Wir wünschen allen unseren Mitgliedern einen Impftermin und nehmen Sie diesen war. Bleiben Sie Gesund!

Für den Vorstand, **Manfred Mehner**

Heimatverein Auerswalde/Garnsdorf e.V.

Das Kriegsende 1945 in Auerswalde und Umgebung – Teil 1

Quelle: Chronik Auerswalde, Zeitzeugenberichte, Foto M. Fleischer

Am 06.02.1945 gab es in Auerswalde um die Mittagszeit Luftalarm. An diesem nebligen Tag zwischen 10.30 Uhr und 11.30 Uhr fielen ca. 50 bis 100 Meter vom Sportplatz entfernt ca. 16 amerikanische Fliegerbomben auf den Ortskern. Ein damals gefundener Bombensplitter zeigt das abgebildete Foto. Auch an der Grenze zu Draisdorf und im angrenzenden Wald in Richtung Autobahn waren Bomben gefallen und schadlos explodiert. Die in der Nähe des Sportplatzes abgeworfenen Bomben hatten sicher das Ziel, die auf diesem Platz stehenden Militärfahrzeuge zu treffen. Im dichten Nebel wurden diese jedoch um eine geringe Distanz verfehlt, ebenso gut konnte das Dorf getroffen werden. Die im Wald abgeworfenen Bomben hatten offensichtlich die Autobahn zum Ziel. Zwei Monate später, am 10.04.1945, begann aus dem Thüringer Raum heraus die letzte große Offensive amerikanischer Truppen in Richtung Mitteldeutschland. Sie stießen entlang der Autobahn Erfurt–Weimar – Jena–Gera vor. Der Wehrmachtsbericht meldete unter Bezugnahme auf den 12.04.1945, dass zwei amerikanische Armeen einen starken Keil nach Osten vorantrieben.

Am Freitag, dem 13.04.1945 wird um 14.15 Uhr in Chemnitz erstmals Feindalarm gegeben, weil sich die 4. Panzerdivision der 3. Amerikanischen Armee sehr schnell dem Chemnitzer Raum näherte. In der Nacht zum 14.04.1945 waren Artillerieeinheiten den Panzern nachgerückt und beschossen bereits den Westrand von Chemnitz. Panzer waren auf der Autobahn aufgefahren und beschossen von dort aus Rabenstein und Siegmar-Schönau. Am Morgen des 14.04.1945 bzw. am Nachmittag wurden Wüstenbrand und Limbach-Oberfrohna besetzt und auch Röhrsdorf erreicht. Durch die Einnahme wichtiger Höhen lag das ganze Chemnitzer Stadtgebiet in Reichweite der amerikanischen Artillerie. Sie hatten auch Stellungen erreicht, die es ihnen ermöglichten, Auerswalde und Garnsdorf zu beschießen. Überliefert ist, dass Auerswalde und Garnsdorf von der Höhe an der ehemaligen Textilfabrik Recenia in Hartmannsdorf aus beschossen wurden. An diesem Tag wurden Rochlitz, Burgstädt, Taura, Markersdorf, Wittgensdorf und Köthensdorf besetzt. Die Amerikaner bereiteten sich im Bereich der Brücken über die Chemnitz vor, Brückenköpfe am rechten Ufer des Flusses zu bilden.

In Auerswalde wurde am gleichen Tag auf Befehl eines übergeordneten Wehrmachtkommandos die Gebäude des Heeres-Nebenzeug-Amtes, auch Depot genannt, gesprengt bzw. angebrannt, damit dem Feind nichts in die Hände fällt. Auch Teile des im Gelände abgestellten großen Eisenbahngeschützes wurden gesprengt. Von den Einwohnern wurde diese Aktion beobachtet und es begann ein Ansturm auf das Gelände um wichtiges, was von Nutzen sein könnte, noch zu „bergen“. Damals nannte man es Plündern und es konnte hart bestraft werden. Drei Menschen starben beim Plündern durch herabfallendes Mauerwerk.

Am Sonntag, dem 15.04.1945 haben amerikanische Einheiten u.a. die Brücken über die Chemnitz in Unterwittgensdorf und in Köthensdorf besetzt und begannen in Garnsdorf und Auerswalde vorzurücken. In Garnsdorf waren vermutlich schon am 14.04.1945 oder am Morgen des 15.04.1945 die ersten weißen Fahnen aufgetaucht, mussten allerdings nach Androhung von Gewalt durch SS-Angehörige wieder entfernt werden. In Garnsdorf waren neben SS-Einheiten auch ungarische Truppen und Wehrmachtseinheiten anwesend. Alles aber nur in einer geringen Stärke. Ein ernsthafter Widerstand war nicht möglich und gewollt, denn sie wussten, wie aussichtslos alles war. Den meisten dürfte es nur ums Überleben gegangen sein. Trotzdem hatte sich die SS hinter den Gütern Fritzsche und Voigtländer festgesetzt. Sie wurden beschossen, vertrieben bzw. gefangen genommen.

Am 15.04.1945 waren die Amerikaner auch in Auerswalde eingerückt. Vermutlich haben sie den Ort bis zur Bahnlinie (Bahnbrücke Oberlichtenau) aber erst am 16.04.1945, vollständig besetzt. Der Besetzung voran ging Artillerie- und Panzerbeschuss, sowie Tieffliegerangriffe auf vermutete Wiederstandsnester. Diese Vermutung war durchaus berechtigt, den auf den Sportplätzen des Ortes und auf den Straßen der oberen Siedlung standen viele Militärfahrzeuge. Sie waren noch „wüstengelb“ gespritzt.

Getroffen wurde im unteren Ortsteil die Schule im Bereich der Dachgaube dorfseitig, der Anbau der Drogerie Kirchhoff, später Berger, der Garten der Gemeinde, heute Parkplatz und das Gut Koch, heute Halm am Lichtenauer Weg.

Im oberen Ortsteil schlug eine Granate in den Garten des Bauerngehöfts Franke ein, dabei wurde ein Bürger im Nachbargrundstück von einem Splitter tödlich am Kopf getroffen. Weitere Granaten schlugen in der Dorfstraße in Nähe des Bauerngutes Schmeling, jetzt Auerswalder Hauptstraße 34, ein. Durch den Luftdruck gingen in den Nachbarhäusern Fenster zu Bruch und von der Scheune des Gutes wurden die Schiefer abgedeckt. Vom Wohnhaus Hertel, jetzt Auerswalder Hauptstraße 67, unterhalb des oberen Sportplatzes, wurde eine Hausecke weggeschossen. Eine Frau und ihr neun Monate altes Kind kamen dabei ums Leben.

Fortsetzung im nächsten Amtsblatt.

Michael Fleischer

Saisonstart 2021 – Fähre „Anna“ verbindet ab Freitag, dem 2. April 2021 wieder Krumbach und Sachsenburg

Idyllisch im alten Tal zwischen Sachsenburg und Krumbach gelegen, verbindet die historische Querseilfähre „Anna“ die beiden Ufer der Zschopau. An beiden Seiten laden eine abwechslungsreiche Landschaft, Burgen und Schlösser, ausgeschilderte Wanderwege und Möglichkeiten zur Einkehr die Wanderer, Ausflügler und Radfahrer ein.

Fährzeiten

2. April bis 31. Oktober

Mi. bis Fr.	12.00 Uhr bis 17.00 Uhr
Sa., So., Feiertag	11.00 Uhr bis 18.00 Uhr

Anreise

Fabrikstraße 10
Ortsteil Krumbach, 09244 Lichtenau

Fährpreise

Normaltarif	1,50 EUR
Kinder bis 6 Jahre	1,00 EUR
Hunde	0,50 EUR
Fahrräder, Kinderwagen, Bollerwagen	0,50 EUR

E-Mail:
info@wasserschaenke.de
Telefon: (+49) 037206/71913

Anne Böhme, Öffentlichkeitsarbeit

Bitte um Mithilfe – Geschichte in der Region Jugendwerkhof Sachsenburg

Für die Erforschung des ehemaligen Jugendwerkhofes Sachsenburg und dessen historische Aufarbeitung suche ich Zeitzeugen! Angehörige, die über Informationen oder Materialien verfügen, können sich ebenfalls gern bei mir melden.

Matthias Häusler, Tel: 0173/3943773, E-Mail: haeusler.matthias@outlook.de

Die drei Türme – Kirchennachrichten

Termine und Veranstaltungen in Auerswalde – Niederlichtenau – Ottendorf

„unsterblich“ – ?

Zwei Menschen sind „unsterblich“ ineinander verliebt. Eine Schauspielerin wird durch eine Rolle in einem erfolgreichen Film „unsterblich“. Einen Ingenieur macht eine wegweisende Erfindung „unsterblich“. Mindestens in unserer Sprache ist der Wunsch nach Unsterblichkeit lebendig.

Die Wirklichkeit sieht anders aus. Jeder noch so geniale Erfinder, jede noch so bezaubernde Schauspielerin, jeder noch so geliebte und liebenswerte Mensch stirbt eines Tages. Und die „unsterbliche“ Liebe manchmal sogar noch früher…

Die Bibel ist ziemlich gut im Aussprechen unbequemer Wahrheiten. „Es wird gesät verweslich ...“ – mit diesen Worten beschreibt der Apostel Paulus die Vergänglichkeit als Grundzustand unseres Lebens. Er versucht gar nicht erst, den unschönen Umstand mit schönen Worten zu umschreiben. Verwesung gehört zu unserem Wesen – und wir wissen das.

Der Apostel Paulus wählt so deutliche Worte, weil er auf das Gegenteil hinweisen will: **„Es wird gesät verweslich und wird auferstehen unverweslich“** (1. Korinther 15,42). Der Vergänglichkeit unseres Lebens können wir ins Auge blicken, weil Gott uns unvergängliches, unverwesliches, ewiges Leben schenken will. Wir bekommen dieses Geschenk, wenn wir unser Leben Jesus Christus anvertrauen. Er wurde zu Ostern auferweckt. Weil der Tod ihn nicht festhalten konnte, wird er keinen festhalten können, der zu Jesus gehört.

„Es wird gesät verweslich ...“ – die Wirklichkeit unseres natürlichen Lebens macht uns immer wieder zu schaffen. „... und wird auferstehen unverweslich.“ – die Hoffnung des ewigen Lebens macht uns Mut. Unsterblich werden wir dadurch nicht. Aber gewiss, dass Gott uns neues, ewiges Leben schenkt.

„Unverweslich“ ist das einzige Wort in diesem Text, dass die Rechtschreibprüfung meines Computers nicht kennt. Weil es das in dieser Welt nicht gibt. Ich hoffe und wünsche, Sie kennen das Wort – und den, der solches Leben schenkt: Jesus Christus.

Frohe Ostern wünscht

Ihr Pfarrer Jörg Hänel

Ausschnitt aus dem Altarbild der Kirche Niederlichtenau

Foto: Joachim Harmel

Informationen der Kirchgemeinde Auerswalde:

In der **St.-Ursula-Kirche Auerswalde** wird es sonntags immer einen Gottesdienst geben oder wenigstens die Möglichkeit zur persönlichen Andacht. Außerdem laden wir jeden Werktag 8.30 – 9.00 Uhr zu einer Gebetszeit ein. Über sonstige Veranstaltungen und die Treffs von Gruppen und Kreisen informieren wir persönlich und über Ansagen, Aushang und unsere Internetseite.

Informationen der Kirchgemeinde Niederlichtenau:

Leuchtturm das Programm für Kinder – parallel zum Gottesdienst am Sonntag – **findet zur Zeit noch nicht statt.**

Jeden Sonntag 9.30 Gottesdienst *– zu dem man sich, um sicher einen Platz zu bekommen, unter kg.niederlichtenau@evlks.de anmelden sollte*

Predigten online anhören – über www.kirche-frankenberg.de / Niederlichtenau / Predigten online und schon können Sie die Predigt der vergangenen Sonntage, die in der Kirche Niederlichtenau gehalten wurden (noch einmal) hören.

Grünndonnerstag, 01.04.2021

Auerswalde

- **Gründonnerstag, 01.04.2021, 18.00 Uhr**
  Andacht und Abendmahlsfeier in der Kapelle Garnsdorf

Ottendorf

- **Gründonnerstag, 01.04.2021, 18.00 Uhr**
  Abendmahlsgottesdienst in der Kirche

Karfreitag, 02.04.2021

Auerswalde

- **Karfreitag, 02.04.2021, 09.30 Uhr**
  Gottesdienst in der Kirche
- **Karfreitag, 02.04.2021, 15.00 Uhr**
  Andacht zur Sterbestunde Jesu in der Kirche

Ottendorf

- **Karfreitag, 02.04.2021, 10.00 Uhr**
  Ökumenischer Kreuzweg der Jugend

Niederlichtenau

- **Karfreitag, 02.04.2021, 09.30 Uhr**
  Predigt-Gottesdienst in der Kirche
- **Karfreitag, 02.04.2021, 14.00 Uhr**
  Passions-Andacht zur Sterbestunde Jesu in der Kirche

Ostersonntag, 04.04.2021

Der Herr ist auferstanden!

Er ist wahrhaftig auferstanden!

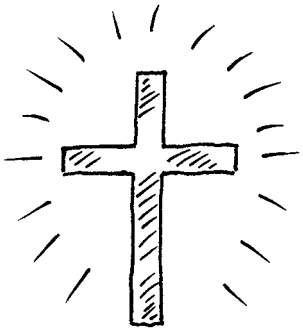

... und das zu feiern wollen wir uns auch in diesem Jahr am Ostersonntagmorgen in den Kirchen Niederlichtenau und Auerswalde zu einer Osternachtsfeier treffen

Auerswalde

- **Ostersonntag, 04.04.2021, 05.00 Uhr**
  Ostermette mit Heiligem Abendmahl in der Kirche
- **Ostersonntag, 04.04.2021, 09.30 Uhr**
  Fest-Gottesdienst in der Kirche

Ottendorf

- **Ostersonntag, 04.04.2021, 09.30 Uhr**
  Familiengottesdienst in der Kirche

Niederlichtenau

- **Ostersonntag, 04.04.2021, 06.00 Uhr**
  Osternacht-Feier in der Kirche
- **Ostersonntag, 04.04.2021, 09.30 Uhr**
  Predigt-Gottesdienst in der Kirche

Ostermontag, 05.04.2021

Auerswalde

- **Ostersonntag, 05.04.2021, 09.30 Uhr**
  Gottesdienst in der Kirche

Niederlichtenau

- **Ostersonntag, 05.04.2021, 09.30 Uhr**
  Abendmahlsgottesdienst (mit Anmeldung)

Es grüßen Sie herzlich Ihre Pfarrer:

Pfr. G. Brause
Ev.-Luth. Kirchgemeinde **Auerswalde**
mit dem Ortsteil Garnsdorf

Am Kirchberg 5
09244 Lichtenau
Tel.: 037208/2530
Fax: 037208/85903
E-Mail: kg.auerswalde@evlks.de

Kanzleiöffnungszeiten:
Di. 17.00 – 18.30 Uhr
Do. 9.00 – 11.00 Uhr, 13.00 – 15.00 Uhr

Pfr. L. Seltmann
Ev.-Luth. Kirchgemeinde **Niederlichtenau**
mit den Ortsteilen Oberlichtenau, Merzdorf und Biensdorf
Kirchgasse 2 B
09244 Lichtenau
Tel.: 037206/2991
Fax: 037206/881338
E-Mail: kg.niederlichtenau@evlks.de

Kanzleiöffnungszeiten:
Mo. 16.00 – 17.30 Uhr
Do. 9.00 – 10.30 Uhr

Pfr. A. Sander
Ev.-Luth. Kirchgemeinde **Ottendorf**
mit den Ortsteilen Ottendorf und Krumbach

Kirchberg 5
09244 Lichtenau
Tel. 037208/2622
Fax 037208/85839
E-Mail: kg.ottendorf@evlks.de

Kanzleiöffnungszeiten:
Di. 14.00 – 16.00 Uhr
Pfarrer A. Sander, Tel. 03727/9799920

Uhren & Schmuck
Fachgeschäft
im Oli-Park · R. Kramer

Ständiger Ankauf von Altgold, Zahngold & Silber

Tel.: 03 72 08 / 46 89

Annahme von:
- Citypost
- Änderungsschneiderei

Frohe Ostern!

Versicherungsgeschäft
Steffen Erler

Große Auswahl an Versicherungsgesellschaften von A – Z!
Schadensbearbeitung vor Ort!

Jetzt im Angebot:
GÜNSTIGER STROM ohne Vorkasse

Faire, objektive und unabhängige Beratung garantiert!

Sie haben die Wahl!

Sachsenstr. 9
im Oli-Park
09244 Lichtenau

Tel./Fax: 03 72 08 / 57 19
Funk: 01 72 / 7 31 52 94
steffenerler@t-online.de

Vermittlerregister-Nr.: D-XOZF-RRTLU-14, gemäß § 11 a Gewerbeordnung

Ein Vergleich lohnt immer!

DRUCKEREI WILLY GRÖER
GmbH & Co. KG
CHEMNITZER DIGITAL- UND OFFSETDRUCK SEIT 1902

Kalkstr. 2, 09116 Chemnitz-Rottluff
Telefon 0371-814930
Telefax 0371-8149322

mail@druckerei-groeer.de
www.druckerei-groeer.de
www.drip-off-lack.de

PRINT
» regional
» geschätzt
» nachhaltig

Orthopädie-Schuhtechnik
Siegfried Serbe
in Frankenberg

- Orthopädische Maßschuhe
- Einlagen, Reparaturen
- Orthopädische Zurichtungen an Konfektionsschuhen
- Kompressionsstrümpfe
- Diabetesversorgungen
- Schuhe für Problemfüße

Zertifiziert für
- die Versorgung des diabischen Fußes
- Herstellung orthopädischer Arbeits-Sicherheitsschuhe

Kirchgasse 13, 09669 Frankenberg
Tel.: 037206 / 2916, Fax: 889020
www.ost-serbe.de
E-Mail: siegfriedserbe@t-online.de

Öffnungszeiten:
Di. und Mi. 9.00 – 12.00 und 14.00 – 17.30 Uhr
Mi. nachmittags nur nach Terminabsprache
Do. 9.00 – 12.00 Uhr
Hausbesuche nach Vereinbarung

Wir wünschen gesegnete Osterfeiertage.

Modell- und Formenbau
Holzkonstruktionen
Oertel

Inh. Jörg Oertel · Lichtenauer Weg 20 · 09244 Lichtenau · OT Auerswalde
E-Mail: kontakt@modell-formenbau-oertel.de · Tel. 037208 / 883467 · Funk 0162 / 4740489

- Fertigung, Erneuerung und Instandsetzung von Holzelementen und Konstruktionen
- Holzbau für Haus, Hof und Grundstück im Innen- und Außenbereich
- Baunebenleistungen
- Modell- und Formenbau in Holz und Kunststoffen

HINSETZEN, LOSFAHREN
UND GENIESSEN!

Cub Cadet LT3 PR105
Aufsitz-Rasentraktor
3000 €
inkl. MwSt.

NEWTEC Lichtenau
Auerswalder Hauptstraße 2b . 09244 Lichtenau
Tel.: +49 37208 . 806-10 . www.newtec.info

NEWTEC

Ihre Einkommensteuererklärung ist unser Job!

Nils Oeser
Beratungsstellenleiter
Hauptstr. 2
09244 Lichtenau
Tel.: (037208) 680859

Wir beraten Mitglieder begrenzt nach § 4 Nr. 11 StBerG.

AKTUELL
Lohnsteuerhilfeverein e.V.
www.oeser.aktuell-verein.de

RIEGER OBERÜBER
BESTATTUNGEN · TRAUERBEGLEITUNG · VORSORGE

Das letzte Spiel bestimme ich selbst.
Bestattungsvorsorge - Eine Sorge weniger.

24h Telefon
Frankenberg 897590
Am Graben 18
Hainichen | Freiberg
www.rieger-oberueber.de

Bestattungshaus
KLINGNER

TAG + NACHT Ihr persönlicher Ansprechpartner

Erd-, Feuer- und Seebestattungen · Bestattungsvorsorge
Überführungen · Hausaufbahrung · alle Religionen

BESTATTER VOM HANDWERK GEPRÜFT

Hauptgeschäftsstelle:
Chemnitztalstraße 116
09114 Chemnitz
Tel.: 03 71/42 00 63
Mo. – Fr. 9 – 17 Uhr
u. nach Vereinbarung

Zweigstelle Lichtenau:
Auerswalder Hauptstraße 3
09244 Lichtenau
Tel.: 03 72 08/87 78 22
Mo., Mi., Fr. 10 – 17 Uhr u. nach Vereinbarung
Ihre Ansprechpartnerin ist Frau Büschmann.

Wir stehen jederzeit für eine seriöse, kostenfreie u. unverbindliche Beratung zur Verfügung.
www.bestattungshaus-klingner.de

Die Freie evangelische Gemeinde Auerswalde, Hauptstraße 58, lädt herzlich zu folgenden Veranstaltungen ein:

sonntags	9.00 Uhr	Gottesdienst
	9.15 Uhr	Kinderstunde
dienstags	19.00 Uhr	Bibelgesprächskreis

Weitere Veranstaltungen nach Vereinbarung.
Telefon (03 72 08) 22 78

DANKSAGUNG

Was man tief in seinem Herzen besitzt, kann man nicht durch den Tod verlieren.

Wir haben Abschied genommen von Frau

Erika Meyner

geb. Gärtner
* 04.11.1934 · † 22.02.2021

In Liebe und Dankbarkeit
Ehemann Eberhard,
Tochter Petra mit Familie,
Sohn Jan mit Familie, Sohn Jens mit Familie

Es ist uns ein Bedürfnis, uns auf diesem Weg bei allen Verwandten, Freunden, Bekannten und Nachbarn recht herzlich für die zahlreichen Beweise aufrichtiger Anteilnahme zu bedanken.

Ottendorf, Altmittweida und Krumbach, im März 2021

Auferstehung ist unser Glaube
Wiedersehen ist unsere Hoffnung

Nach einem christlich erfülltem Leben
und geduldig ertragenem Leid,
hat Gott der Herr über Leben und Tod,
meinen lieben Mann, Vater,
Schwiegervater, Opa und Uropa

Jürgen
Stäudten
1940 - 2021

im Alter von 80 Jahren zu sich in die ewige Heimat gerufen.

Im stillen Gedenken
Ehefrau Christa
im Namen aller Angehörigen

Die Beerdigung fand am Freitag, den 12.03.2021 im engsten Familienkreis auf dem Friedhof in Garnsdorf statt.

Bestattungshaus Hannuschka

DANKSAGUNG

„Eine Stimme,
die uns vertraut war, schweigt.
Ein Mensch, der für uns da war,
lebt nicht mehr.
Was uns bleibt, sind Dank,
Liebe und die Erinnerung.“

In Liebe und tiefer Trauer haben wir Abschied genommen von meinem lieben Mann, unserem Vater, Schwiegervater, Opa und Uropa, Herrn

Jürgen Stäudten

1940 – 2021

Für die vielen Beweise aufrichtiger Anteilnahme in jeglicher Form möchten wir uns bei allen ganz herzlich bedanken. Besonders danken wir unseren Nachbarn für die vielen Liebesbekundungen und die Hilfe in dieser schwierigen Zeit.

Außerdem danken wir Herrn Pfarrer Fischer für die tröstenden Worte.

In stiller Trauer

Ehefrau Christa
im Namen aller Angehörigen

Sie möchten Ihre Anzeige im Lichtenauer Amtsblatt veröffentlichen?

Wenden Sie sich bitte an:
Druckerei Willy Gröer GmbH & Co. KG
Kalkstraße 2, 09116 Chemnitz, Ansprechpartnerin: Claudia Haller
E-Mail: anzeigen@druckerei-groeer.de, Tel.: 0371/81493-21, Fax: 0371/81493-22

DRUCKEREI WILLY GRÖER GmbH & Co. KG
CHEMNITZER DIGITAL- UND OFFSETDRUCK SEIT 1902

DANKSAGUNG

Der Lebenskreis hat
sich geschlossen.

Im engsten Familienkreis
nahmen wir Abschied von
unserem Vater, Schwiegervater,
Opa und Uropa

Günter Wiedemann

* 30.01.1935 · † 07.02.2021

Wir danken allen, die sich in stiller Trauer mit uns verbunden fühlten und ihre Anteilnahme durch Wort, Schrift und Geldzuwendungen bekundeten.

In Liebe und Dankbarkeit

Sohn Matthias mit Tochter und Familie
Tochter Elke mit Ehemann
Enkelsöhne Marcel und Christoph mit Familie

DANKSAGUNG

Der Herr ist mein Hirte,
mir wird nichts mangeln
und ich werde bleiben
im Hause des Herrn immerdar.

Bruno Kolbe

* 24.01.1921 · † 17.02.2021

Unser Dank gilt allen, die unserem Vater im Leben ihre Zuneigung und Freundschaft schenkten, seiner im Tode gedachten und uns in stiller Verbundenheit ihre Anteilnahme auf so vielfältige Weise zum Ausdruck brachten.

Seine Kinder
Gabriele, Kornelia und Eckard
mit ihren Familien

DANKSAGUNG

Ich bedanke mich bei allen, die uns anlässlich des Heimganges meiner lieben Frau

Gerda Schneider geb. Werner

am 5. Februar 2021,
und schon in den Wochen vorher unterstützt und mit großem Einsatz geholfen haben!

Mein besonderer Dank gilt dem Pflegedienst des ASB Burgstädt, den behandelnden Ärztinnen und Ärzten Dres. Herberger, Seiß, Heichel, Knüpfer und Schneider, dem Älterenkreis der Kirchgemeinde Niederlichtenau und Herrn Pfarrer Seltmann.

Gleichzeitig bedanke ich mich herzlich für die große Anteilnahme, die tröstenden Worte, das stille Begleiten, die vielen Blumen und Gestecke sowie die Spenden für Grabschmuck.

In dankbarem und liebevollem Gedenken:
Siegfried Schneider und Familie

Bestattungshaus Schönfeld

"Von einem Ort aufbrechen,
auf dem Weg zu einem anderen sein...
das ist die Geschichte eines jeden von uns."
Henry David Thoreau

In Liebe und Dankbarkeit nehmen wir Abschied von meinem guten Vater und unserem Bruder und Onkel, Herrn

Heinz Ohnesorge

*** 30.09.1949 † 09.02.2021**

Wir bedanken uns bei allen Verwandten, Freunden, Nachbarn und Arbeitskollegen die ihn und uns auf seinen Wegen begleitet haben.

In stiller Trauer
Sohn Jens
Bruder Reinhard mit Martina
Neffen Sven und Jan mit Familien

Vedha Bestattungen
www.vedha-bestattungen.de
24h 0173/3703615

Familienunternehmen mit persönlicher Betreuung
Faire Preise sowie kostenfreie Angebote & Vorsorgen
Beratung & Auskünfte auch am Telefon

09244 Lichtenau	09116 Chemnitz	09127 Chemnitz
Ottendorfer Str. 3	Weststraße 114	C.-v.-Ossietzky-Str. 153b
037208 / 87827	0371 / 49390055	0371 / 49390060

Bestattungsunternehmen
CARMEN KUNZE

Vorsorgeregelung – Bestattungen aller Art
Tag und Nacht erreichbar:

09669 Frankenberg	Feldstraße 13	**Tel. 037206/2351**
09661 Hainichen	Neumarkt 11	**Tel. 037207/2215**
04741 Roßwein	Damaschkestraße 12	**Tel. 034322/43601**
09117 Chemnitz	Limbacher Straße 410	**Tel. 0371/8576335**
09557 Flöha	Augustusburger Straße 51	**Tel. 03726/720990**

Hilfe in schweren Stunden seit über 30 Jahren
www.bestattung-carmen-kunze.de

Motorgeräte · Baumaschinen · Vertrieb · Verleih · Service

AKTIONS-PREIS

* Bis 30.09.2021.
Solange Vorrat reicht.
Vorher-Preis ist der UVP des Herstellers.
Nicht mit anderen Aktionen kombinierbar.

Honda HRG 416 PK Rasenmäher

Izy-Serie
Noch nie war Rasen mähen so leicht!
Easy zu starten und easy zu bedienen

Jetzt an die Inspektion denken!

- 41 cm Schnittbreite
- Bis zu 30% leiser als herkömmliche Rasenmäher
- Pulverbeschichtetes Stahlgehäuse

Für Flächen bis 600m²

jetzt nur
389,-€*
statt 459,– €

Wir beraten Sie:

V. Kluge GmbH

Öffnungszeiten:
Mo. – Fr. 7 – 19 Uhr, Sa. 8 – 12 Uhr

Amalienstraße 12
09669 Frankenberg/Sa.
Tel.: 03 72 06 / 22 17
Fax: 03 72 06 / 22 19
OT Langenstriegis
An der Kleinen Striegis 95
09669 Frankenberg/Sa.
Tel. 03 72 06 / 38 55

HONDA POWER EQUIPMENT | ENGINEERING FOR Life

Richter Bau
Meisterbetrieb Hoch- und Tiefbau

Altenhainer Straße 97 · 09669 Frankenberg/Sa.
Tel.: 03 72 06 / 88 71 97 · Fax: 03 72 06 / 88 72 51
E-Mail: karstenrichter@richterbau-meisterbetrieb.de

Wir realisieren Ihr Bauvorhaben!

- Neu-, Um- und Ausbau
- Treppen- und Bodenbeläge aus Naturstein
- Fliesenarbeiten
- Innen- und Außenputz

Hochbau

www.richterbau-meisterbetrieb.de

GRAFE

Wirtschaftliche Praxislösungen!

- Pumpentechnik
- Sonderanlagenbau
- Elektromaschinen
- Steuerungstechnik

Roberto Grafe
Elektromaschinen & Anlagenbau
Wasser- & Abwassertechnik
Meltzerstraße 5 · 09669 Frankenberg

Tel.: 03 72 06 - 89 34 50
Fax: 03 72 06 - 89 34 51
Mobil: 01 72 - 5 92 32 18
grafe.service@t-online.de
www.grafe-anlagen.de

Wir sind Ihr Partner in der Region zum Thema Kleinkläranlagen, Elektrowerkzeuge, Pumpen u.a.

RENAULT DACIA SEAT CUPRA

SCHNEIDER GRUPPE

SCHNEIDER GRUPPE

GROßER FUHRPARKTAUSCH

RABATT - „RALLE"

... REDUZIERT RADIKAL

NUR BIS 30. APRIL 2021

JETZT TERMIN VEREINBAREN!

alle Informationen unter: www.dieschneidergruppe.de & 0176 / 41139099

Jörg Brandtstädter
Motorrad-Fachgeschäft

Badstraße 22 · 09669 Frankenberg/Sa. · Tel. (03 72 06) 28 95
Internet: www.motorrad-brandtstaedter.de

Ihr Yamaha Vertragshändler in Mittelsachsen.

Margit's
Pflegedienst und Tagespflege

Wir wünschen allen ein fröhliches Osterfest.

Unsere Tagespflege ist geöffnet und wir würden uns freuen, neue Gäste bei uns begrüßen zu dürfen.

In der Tagespflege gibt es bei uns insgesamt 15 Plätze pro Tag.

Gern können Sie einen Beratungs- und Besichtigungstermin vereinbaren.

Oder Sie schauen sich bereits vorher unsere Räume bei einem **virtuellen Rundgang** unter www.margits-pflegedienst.de/tagespflege an.

Zur Zeit stehen freie Plätze zur Verfügung!

Inh. Tina Winkler
Chemnitztalstraße 169
09114 Chemnitz
Tel. 0371/422059
Fax: 0371/45900794
Mobil: 0177/4827337
E-Mail: info@margits-pflegedienst.de

FENSTER
TÜREN
WINTERGÄRTEN
ROLLLADEN
MARKISEN
INSEKTENSCHUTZ
GARAGENTORE

FETÜMÖ
Peter Zieger Bauelemente GmbH

Schloßstraße 5 · 09669 Frankenberg/Sa.
Telefon: 037206/3269 · Fax: 037206/71171
www.fetuemoe.de · E-Mail: info@fetuemoe.de

Insektenschutzrollo
für Fenster und Türen – der perfekte Schutz vor ungeliebten Eindringlingen!
Jetzt günstige Aktionspreise!

Neue Markisen
in mehreren Ausführungen von preiswert bis exklusiv!

SOLITÄR
Die superflache Vollkassettenmarkise
- Vollkommen geschlossenes Aluminiumgehäuse
- Kastenhöhe nur 15 cm
- Kunststoffseitenkappen in 7 versch. Farben oder Aluminiumabdeckung in Gestellfarbe
- Gestell standardmäßig eloxiert
- Gegen Aufpreis weiß oder braun

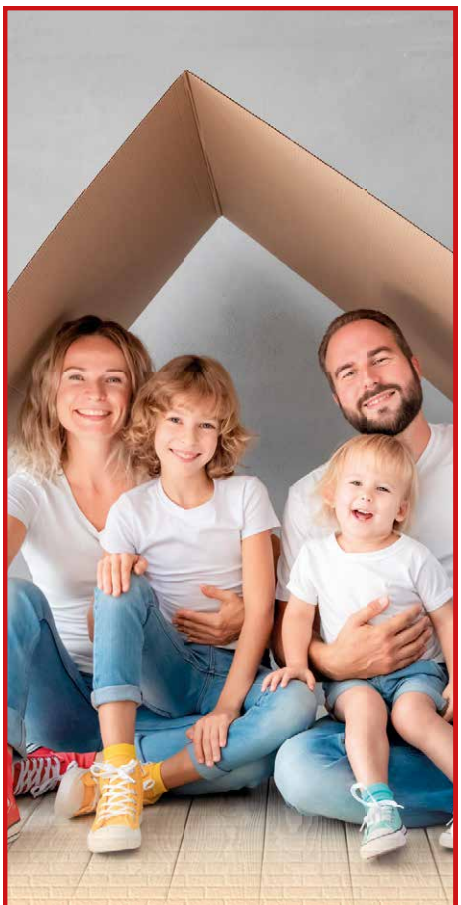

AWG
Allgemeine Wohnungsgenossenschaft Frankenberg/Sa. eG

Ihre richtige Entscheidung

GEMEINSAM
wohnen & leben

Allgemeine Wohnungsgenossenschaft
Frankenberg/Sa. eG
Kirchgasse 8 | 09669 Frankenberg/Sa.

Telefon: 037206 88600
www.awg-frankenberg.de

MALERMATTHES WÜNSCHT
FROHE Ostern

Farbe + Putz
malermatthes
Opti Maler Partner
Zur Räuberschänke 8a
09569 Oederan / Frankenstein
www.malermatthes.de

Meisterhaft auto reparatur

Frohe Ostern!
Wir wünschen unseren Kunden ein schönes Osterfest und freuen uns auf Ihren nächsten Besuch!

Automobilhof Garnsdorf
Inh. Mario Riedel
Kfz.-Meisterbetrieb
Garnsdorfer Hauptstr. 38
09244 Lichtenau
Tel.: 03 72 08 / 46 28
Fax: 03 72 08 / 46 29
www.automobilhof-garnsdorf.de
riedel@automobilhof-garnsdorf.de

Wir wünschen allen Mitarbeitern, Verpächtern, Geschäftspartnern und Kunden ein frohes Osterfest!

Multi-Agrar Claußnitz GmbH
Burgstädter Straße 97 b
Tel.: 03 72 02 / 8 00 10 · www.multi-agrar.de

GLEWE GmbH
Grünlandpflege
• Grundstücks- und Grünlandpflege
• Baum- und Heckenverschnitt
• Baumfällung und Baumstumpffräsen
• Dachrinnenreinigung
Mühlenstraße 5b • 09669 Frankenberg
Tel. 037206-895271 • 0176-24016492
info@glewe-gmbh.de

Steuern? Wir machen das.
VLH.
Beratungsstelle:
Marion Hadamik Beratungsstellenleiterin
Hauptstr. 77 A, 09244 Lichtenau OT Ottendorf
Tel.: 03 72 08/38 04, Fax: 03 72 08/8 56 26
E-Mail: Marion.Hadamik@vlh.de oder
m.hadamik@gmx.de
Vereinigte Lohnsteuerhilfe e.V.
LOHNSTEUERHILFEVEREIN
www.vlh.de
Wir beraten Mitglieder im Rahmen von § 4 Nr. 11 StBerG.

Wir wünschen ein fröhliches Osterfest!

Sie möchten Ihre Anzeige im Lichtenauer Amtsblatt veröffentlichen?
Wenden Sie sich bitte an:
Druckerei Willy Gröer GmbH & Co. KG, Chemnitz
Ansprechpartnerin: Claudia Haller
E-Mail: anzeigen@druckerei-groeer.de
Tel.: 0371/81493-21, Fax: 0371/81493-22
DRUCKEREI WILLY GRÖER GmbH & Co. KG
CHEMNITZER DIGITAL- UND OFFSETDRUCK SEIT 1902